



15.11.2020 | 138. årgang
Magasin for De danske Brevdueforeninger

BREVDUEN

16



LÆS BL.A. OGSÅ:

- M. & C. Hansen
- Min hverdag med duerne
- Læserbreve
- TauRIS
- Når jeg har fri



ANNONCETAKSTER

Pr. 1. april 1997:
1/1 side 3.700.00
2/3 side 2.500.00
1/2 side 1.940.00
1/3 side 1.295.00
1/4 side 965.00

Mindre annoncer:

Pr. 1 sp.-mm. 5.50
Mindstepris 165.00
Køb/salg rubrikannoncer
Pr. linie 40.00
Tillæg pr. farve
Kr. 400.00
4-farve
Kr. 1.000.00

Foreningsmedd.:

Pr. spalte 440.00
Mindstepris 70.00
Resultatlistes:
Pr. spalte 300.00
Priserne er incl. moms.

Nyt om navne

MÆRKEDAGE

Guldbryllup

Eva og Bjarne Hansen, 111 Vejen,
28. november 2020

Sølvbryllup

Majbrit og Peter Thomsen, 086 Bangsbo,
26. august 2020.

50-års fødselsdag

Henrik Jensen, 114 Asnæs,
22. oktober 2020

70-års fødselsdag

Ole Steen Larsen, 030 Ringsted,
5. november 2020

75-års fødselsdag

Charles Nielsen, 0129 Dannerhøj,
21. november 2020
Thorkild Andersen, 084 Lilleheden,
25. november 2020

80-års fødselsdag

Kurt Sørensen, 055 "Vejle",
11. december 2020

HOVEDBESTYRELSE

Formand:

Pia West Christensen, Gavnøvej 35,
8930 Randers NØ.
Tlf. 26 28 53 62
pia.west.christensen@outlook.dk

Næstformand:

Tommy E. Rasmussen, Bøjdenvej 78,
5800 Nyborg. Tlf. 20 20 31 81.

Medlemmer:

Villy Petersen, Egelunden 69,
6705 Esbjerg Ø. Tlf. 42 1940 49.
Jan Qvortrup, Nygårdsvej 26,
Dalby, 4690 Haslev, Tlf. 22 17 95 60
Frank Juul Nielsen, Bøgevej 8, 9800
Hjørring, Tlf. 30 61 41 87
Michael Th. Larsen,
Herslev Kirkevej 47,
7000 Fredericia, Tlf. 40 45 01 15
Søren Andersen, Ingeborgvej 43,
9900 Frederikshavn, Tlf. 25 34 19 36
Anders Bo Brøbech, Hårbyvej 33,
8680 Ry, Tlf. 23 20 35 88
Søren Jakobsen, Millingvej 3, 3450
Allerød, Tlf. 30 84 00 99

SEKRETARIAT

Lindegårdsvej 27-29, Linde, 8981
Spentrup. Tlf. 48 28 42 44.
Mail: ddb@brevduen.dk
www.brevduen.dk

MEDLEMSBLADET BREVDUEN

udkommer ordentligvist i uger med
lige nummer.

Ansvarshavende redaktør:

Michael Th. Larsen,
Herslev Kirkevej 47, 7000 Fredericia.
Tlf. 40 45 01 15,
michael.larsen@smurfitkappa.dk

Ekspedition: DdB's sekretariat, hvor
abonnement (pr. år) kan tegnes. Re-
klamationer over udeblevne numre
af bladet bedes rettet til sekretariatet.

Ophavsret gældende for Brevduen
BREVDUEN er beskyttet af dansk
lov om ophavsret, og må hverken
helt eller delvis gengives uden skrift-
lig godkendelse fra De danske Brev-
dueforeninger. Gengivelse med De
danske Brevdueforeningers skriftlige
godkendelse kræver udtrykkelig
kildeangivelser.

Enhver må fremstille eller lade frem-
stille enkelte eksemplarer til privat
brug. Sådanne eksemplarer må ikke
udnyttes på anden måde, hverken
som kopier eller på Internettet.

FORSIDEBILLEDE:

Danmarksmestre Langdistance 2020:
Martin (t.v.) og Christian (t.h.) Han-
sen, 023 "Ålborg"

Brevduen nr. 17 udkommer
den 15/12/20.

Deadline for indsendelse af
stof til dette nummer er senest
27/11/2020.



Positive perspektiver for fremtiden!

Siden sidste nummer af Brevduen er vi overgået til vintertid, dagene bliver kortere og kortere og vejret mere og mere efterårsagtigt og regnfuldt. Samtidig med de mange restriktioner for forsamlinger og begrænsninger af vores sociale liv er det ikke just omstændigheder, som højner humøret i befolkningen. Men for os brevuefolk er vi alle begunstiget af den daglige glæde ved vores duer på slaget og de mange ting, vores fantastiske hobby også om vinteren giver mulighed for: Lave forbedringer på slaget, test-parre duerne ”på papiret”, håndtere de nye talenter på slaget, læse op på artikler fra ind- og udland, måske skaffe sig blodfornyelse via online-auktioner etc. Listen er udtømmelig, og netop dette er en fantastisk del af vores hobby, der ikke kun er noget, som foregår i kapflyvnings-sæsonen. Vi skal sætte pris på alle disse ting, og jeg er sikker på, at dem, vi kan indgyde vores begejstring til, lynhurtigt vil blive angrebet af ”due-bacillen”.

Som jeg berørte i sidste nummer af Brevduen har der været – og er fortsat – en igangværende debat om specielt forslaget til kapflyvningsplanen og Hovedbestyrelsens forslag til nye sektionsgrænser i det jyske område. Debatten herom har været god og intens, og selvfølgelig er vi ikke alle enige om, hvordan tingene bedst skal skrues sammen. Fra flere sider er der kommet forskellige input, og disse har Hovedbestyrelsen forholdsvis sig til på sit møde i slutningen af oktober. Referatet heraf kan læses andetsteds i dette nummer.

Et efter min egen opfattelse stærkt debatteret emne er begrebet ”gule flyvninger”, som dækker over kapflyvningerne med den korte mellemdistance i ugerne 20, 23, 25, 27, 29 og 31, hvor der er lagt op til fredagsindlevering. Disse seks flyvninger er en stor del af fundamentet for konceptet i den kapflyvningsplan, Hovedbestyrelsen har fremlagt til behandling på repræsentantskabsmødet. Der er flere – efter min mening – rigtig gode grunde til etableringen af denne i DdB-regi nye disciplin med de korte mellemdistanceflyvninger. Først og fremmest er interessen for kortere flyvninger tydelig, når man betragter antallet af afsendte duer

rundt i landet og den konkurrenceintensitet, der for mange sportskammerater er forbundet med disse flyvninger. Fredagsindlevering tilbyder samtidig medlemmerne en mulighed for i seks uger at spare én indleveringsdag i klubhuset, og også duerne spares for en ekstra dag i kurvene. Netop disse ”lette” uger for duerne betyder desuden, at der generelt vil være flere friske duer til rådighed til flyvningerne på den lange mellemdistance og langdistancen i de øvrige uger. Derved vil afsendelsesantallet formentlig stige på disse flyvninger, og flere medlemmer vil med en mindre bestand føle, at de kan overskue programmet og kan være med – dette øger også deltagerantallet og dermed konkurrencen, som er én af livsnerverne i vores sport. Dermed er ”de gule flyvninger” ikke et forsøg på at nedgradere det sportslige tilbud, men derimod en nøgle til at tilbyde en palette, hvor interessen og medlemmernes muligheder forøges. Tilkomsten af den sjette langflyvning er også et ekstra tilbud for langflyverentusiasterne og landsslipet på de tre sidste ordinære langflyvninger giver chancen for at lave nogle nationale konkurrencer, der virkelig kan give et spændingsmoment og en mulighed for, at vi også udadtil kan promovere vores sport. Der er nogle vigtige praktiske elementer, vi skal have styr på, for at fredagsindlevering af duer til DdB-flyvninger kan gennemføres, og disse har også tidligere været beskrevet. Desværre kan der ikke i disse uger arrangere sportsflyvninger med fire duer og separat slip, da disse flyvninger betyder et stort ompaknings- og håndteringsarbejde, som tiden ikke tillader ved fredagsindlevering. Hovedbestyrelsen har drøftet denne problematik og arbejder for at foreslå en mesterskabskonkurrence, hvor der på flyvningen kan afkrydses et mindre antal sportsduer, der så konkurrerer om et ”gammeldags” sportsmesterskab. Også transporten og ompakningen skal granskes, så vi minimerer flest mulige af disse omkostninger, der som omtalt af landsformanden andrager 10-11 kroner pr. due. Uden at det endelige budget og den operationelle løsning foreligger i forhold hertil, står det naturligvis Hovedbestyrelsen

klart, at gebyret på de gule flyvninger skal stå i rimelig forholdsmæssig størrelse til afsendelsesgebyrerne på sektionsskubflyvningerne. De gule flyvninger har generelt set også vakt en del debat og bekymring i forhold til slipformen, der oprindeligt var foreslået som gruppeslip. Ud fra tilbagemeldingerne rundt i landet har bestyrelsen valgt at lægge op til en differentieret slipform for de enkelte regioner således, at Region Øst og Nord løslades med regionslip, medens de gule flyvninger i Region Syd afvikles med gruppeslip med undtagelse af de fynske duer, der som hidtil foreslås løsladt separat på de korte mellemdistanceflyvninger.

Også debatten om sektionssgrænser har fyldt meget, og i skrivende stund er fintegningen af grænseoplægget ved at blive færdiggjort, og eksemplarer af et Jyllandskort med de fintegnede grænser vil snarest muligt tilgå foreningerne rundt i landet.

Afslutningsvis må jeg desværre benytte lejligheden til at nævne den meget kedelige udvikling omkring COVID-19. Hovedbestyrelsen har på sit seneste møde drøftet situationen med henblik på landsmødet i Brædstrup. På baggrund af de gældende restriktioner og udsigterne til en forbedring af situationen, er det besluttet, at alle sociale aktiviteter, inklusive landsudstillingen, desværre må aflyses. Som det ser ud nu, kan selve repræsentantskabsmødet gennemføres i sin normale form, og der arbejdes ud fra, at mødet gennemføres som normalt under forudsætning af, at situationen og restriktionerne ikke ændres til det værre. Hovedbestyrelsen vil i tilfælde af det sidste forholde sig til, hvorledes situationen i givet fald håndteres til den tid.

Når den næste leder skrives, er vi mindre end to uger fra juleaften, og på dette tidspunkt vil også alle vinteravlerne have æg i rederne, og den næste sæson er således godt i gang. Ja, som nævnt indledningsvist, så er brevueåret fyldt med store milepæle og spændende aktiviteter.

*God fornøjelse med det hele og
pas godt på jer selv og hinanden!*
/M.T.L.

Vinder af DM Langdistance 2020: **M. & C. Hansen, 023 "Aalborg"**

På en gråvejrsdag en onsdag i oktober gik turen for mig fra det sydlige Jylland til Ålborg-området, nærmere bestemt til adressen Hæsumvej 99, der ligger i natur-skønne omgivelser sydvest for byen. Dette er hjemstedet for M. & C. Hansen – Martin og Christian, som ikke behøver nogen større introduktion til bladets læsere. M. & C. Hansen har udover egne topresultater gennem de sidste nok 20 år også gjort sig bemærket som først og fremmest indehavere af www.hansen023.dk, hvor danske og europæiske brevdueentusiaster forsynes med blodfornyelse fra verdens "hotteste" topslag. Mange Belgiensture, foredrag og one-loft races har også nydt godt af brødrenes medvirken, og vores sport kan virkelig være taknemlig for sådanne ildsjæle. Ved ankomsten hos Christian tager vi straks plads på kontoret, hvor Martin og Christian tilbringer hverdagen med deres mange aktiviteter inden for sporten. Det er et rigtigt "due-kontor" – placeret i én af ejendommens udbygninger under flyveslaget, og i stueetagen er der udsigt til flere enkeltbokse, hvor mange af avlsduerne er placeret. Der "emmer" således af brevdue-atmosfære allerede, inden kaffen serveres, og vi kan komme i gang med en snak om dét, der skal udmønte sig i denne artikel. Det er Christian, der fører ordet, og de fleste danske brevduefolk har på ét eller andet tidspunkt hørt Christian tale, og det gør han godt. Faktisk har jeg udnævnt ham til "brevduesportens Poul Thomsen", og det er en velment ros for den store evne til at fortælle – præcis som barndommens store helt i "Dus med dyrene". Faktisk mangler kun hønsehunden Balder i en kurv på duekontoret for at man ville føle sig hen-sat til de fantastiske udsendelser fra 1980'erne!

Med hensyn til makkerskabet mellem Martin og Christian fungerer det sådan, at flyveduerne samt en del avlsduer befinder sig på Christians bopæl, og Christian

forestår derfor den daglige pasning af kapflyverne. Hos Martin går så avlsduer, men samtidig flyver Marius og Kristin – Martins søn og bedre halvdel – fra adressen i Nørresundby. Her flyves med et meget lille duehold med satsning på specielt sportsflyvningerne, og det er blevet til mange flotte præstationer, som vi forhåbentlig ved en senere lejlighed kan komme nærmere ind på.

Anledningen til mit besøg og dette interview er ganske stor: I 2020 vinder Martin og Christian Danmarksmesterskabet på langdistancen, og mit første spørgsmål drejer snakken ind på, om man på slaget har ændret fokus til at satse på netop de længste flyvninger. Jeg ved i forvejen, at Martin og Christian er mel-

lemdistanceentusiaster, og siden 2012 er mesterskabet på mellemdistancen vundet af makkerskabet intet mindre end syv gange. Christian smiler og siger, at det skam stadig er helt rigtigt, at mellemdistancen står brødrenes hjerte nærmest. Afstandene på disse flyvninger er til Støv-ringslaget fra 350 til 440 kilometer, hvilket betyder, at duerne kan afsendes på disse flyvninger hver uge, og at "det aldrig går helt galt", som Christian siger. Han stopper dog op et kort øjeblik i samtalen og nævner en ubehagelig undtagelse fra denne regel – nemlig flyvningen fra Bremen i år. Her mangles fortsat 20 af 28 medsendte, og blandt de udeblevne duer er syv sektionsvindere. En rigtig træls oplevelse, men heldigvis forløb resten af sæ-

Christian med en af de nye Kittel-duer, der er meget tillidsfulde





023-11-0059



023-11-0060



023-16-0543

sonen med nogle gode og opløftende oplevelser.

Listen over mesterskaber, ES-duer og enkeltresultater gennem tiderne er lang, så lad os nøjes med at opremse de største højdepunkter i resultathøsten for 2020 udover det vundne Danmarksmesterskab på langdistancen:

Mellemdistance mesterskab Åben Sektion 54: 1

DM Mellemdistance Åben: 5

Langflyvermesterskab Sport Sektion 54: 2

Langflyvermesterskab Åben Sektion 54: 2

1-års Mesterskab Sektion 54: 2

Generalmesterskab Sektion 54: 2

Indlandsmesterskab Åben Sektion 54: 2

Indlandsmesterskab Sport Sektion 54: 2

7 sektionsvindere

Danmarksmesterskabet – "Ægget og Bar-duen"

Af de gode oplevelser, som sæsonen bød på, står vel nok Danmarksmesterskabet på langdistancen øverst på listen, og faktisk hører der en sjov historie til de to bærende kræfter på mesterskabsholdet.

På den første langflyvning fra Göttingen i uge 23 stempledtes Van Dyck hunnen 023-18-525 som nummer 2 i sektionen og nummer 7 i gruppen. Denne hun blev desværre tabt fra Osnabrück to uger senere, som var sæsonens anden langflyvning. Her havde slaget ellers på ny succes, hvor en anden hun – 023-17-876 – scorede endnu en andenplads i sektionen og en placering som nummer 13 i gruppen. Næste opgave på langdistanceprogrammet var efter planen Antwerpen i uge 27,

men desværre betød vejr situationen en aflysning af denne flyvning, så først i uge 29 kom langflyverne igen i action, og det gik ganske fremragende hos M. & C. Den hollandsk ringede hun, NL-18-3194, blev stoppet kl. 16.31 efter 9 timer og 16 minutter på vingerne hjem fra Giesen. Syv minutter senere ankom fornævnte "876", og de to damer placerede sig flot som 1. og 2. i sektionen og 8. og 9. i gruppen. Ind til finalen fra Dresden i uge 31 havde makkerskabets bevågenhed i forhold til muligheden for at vinde DM på langdistancen været helt ude af fokus, men med de stærke præstationer på de tre første flyvninger blev regnemaskinen støvet af, og man begyndte at holde øje med de farligste konkurrenter. Duerne i Dresden blev løsladt 7.15, og flyvningen blev ganske hurtig. Klokken 15.04 landede to duer – "3194" var hurtigst inde foran en slagfælle – og disse to duer blev 2. og 3. i sektionen. 21 minutter senere landede top-hunnen "876" som nummer 7 i sektionen, og i gruppen placerede disse tre duer sig som nummer 6, 7 og 23. Et flot resultat på finalen – men var det nok til at vinde mesterskabet? De tætteste konkurrenter Anders Brøbech og Thomas & Povl i Svendborg scorede også topplaceringer denne dag, men et nærstudie i beregninger og afkrydsninger af sportsduer fastslog, at M. & C. kunne trækkes sig sejrrikt ud af dysten.

Men tilbage til overskriften på dette afsnit – "Ægget og Barduen". Heri ligger to sjove anekdoter – "Ægget" eller officielt "876" kom til Danmark som æg efter, at

Christian havde "tigget" sig til det fra én af Jelle Roziers avlsbokse, medens "Barduen" blev anskaffet i en bar ved den store duemesse i Houten, hvor en hollandsk opdrætter lovede Christian en due, der kunne flyve, i bytte for en øl! Man må sige, at disse to utraditionelle erhvervelser af duemateriale har været succesfulde for Martin og Christian og samtidig en sjov oplevelse, der ikke lige går i glemmebogen. Senere på dagen fik jeg i øvrigt lov til at håndtere de to damer, og det var ingen skuffelse – to virkelig velbyggede hunner, som jeg er sikker på, at vi også fremover skal holde øje med i resultatlisterne. "876" vinder i øvrigt Esdue-konkurrencen på langdistancen i Sektion 54.

Flyveslaget

Flyveslaget er indrettet på loftet. På gulvet benyttes hele året ærtehal som strøelse, og slaget er knastørt og støvfrit. Christian demonstrerer, hvordan støvet bundfælder sig under halmstråene og samtidig, hvor tørt der er nedenunder halmen. Der er 36 reder fordelt på tre afdelinger i flyveslaget, og disse reder huser i sæsonen par, som kapflyves efter det totale system. Dertil kommer "det løse", som Christian siger, og dette begreb dækker over over-skydende hanner og hunner, som kapflyves ved siden af duerne på totalsystemet. Christian er lidt af en tryllekunstner med hensyn til at motivere sådanne duer, der eksempelvis kan flyves til en nyligt opskruet siddetrekant på væggen eller en såkaldt "Christian Hansen-rede", der håndværksmæssigt udføres ved at stille en pla- >

de skråt op af den væg, hvorved der opstår rum til redeskål og duer. Ja, fantasien fejler ikke noget, og generelt er det meget tydeligt, at Christian i det daglige bruger meget tid på at observere duerne og skabe et klima på slaget, der fungerer. Med andre ord praktiseres ”godt duemandskab”.

Interiøret i slaget består af reder og reoler fra den tyske producent Hermes, og specielt rederne i enkemandsslaget er værdifulde, idet duerne finder ro og tryk i deres territorium. På dette punkt er Christian også uortodoks, idet enkehunnerne i hele sæsonen har adgang til det inderste rederum med redeskålen, som ikke vendes, når enkehunnerne tages fra. For enkemandsflyvere med en klassisk opdragelse i systemet er dette jo nærmest helligbrøde, men det må medgives, at systemet tydeligvis fungerer.

Foran indflyvningen til slaget er der en fin veranda med plads til havestole og trods den store udenomsplads i den flotte have, er svaret klart og tydeligt, da jeg spørger om, hvor man sidder, når der ventes duer – og det gør man naturligvis på den lille altan umiddelbart foran sputnikkerne!

Siden slaget blev taget i brug i 2004 er der stemplet 102 sektionvindere, hvoraf

syv i den forgangne sæson, så der hersker ikke tvivl om, at miljøet og indeklimaet på slaget fungerer optimalt.

Duerne

Da vi kommer ind på bestandens opbygning og avlsarbejdet, nævner Christian som det allerførste venskabet og samarbejdet med Henrik Meldgaard i Åbenrå. Det nære venskab strækker sig mange år tilbage i tiden og har udviklet sig til et tæt samarbejde også om duerne. Jeg fornemmer tydeligt, at kammeratskabet og den fælles positive tilgang til sporten betyder rigtig meget for Martin og Christian, og netop dette element – at have et fællesskab om sporten med andre kammerater – er desværre ofte overset i vores sport.

Duerne på slaget kan opdeles i to overordnede grupper: ”Den gamle stamme”, som Martin og Christian har arbejdet med i 20 år bestående af duer af Van Loon og De Klak afstamning med et islet af specielt én hun fra Wal Zoontjes, der bl.a. har avlet den seksdobbelte sektionsvinder ”Little Scratch”. Det er primært avlsduerne af disse linjer, som befolker avlsslaget hjemme hos Martin. Den anden hovedgruppe af duer er et meget kendt samarbejde med Henrik Meldgaard omkring de fantastiske Gaston v. d.

Wouwer duer. Interessen for disse duer opstod allerede i 2010, men efterspørgslen efter duerne var så stor, at det var mere eller mindre umuligt at købe unger fra slaget. Det lykkedes dog via en belgisk klub at købe en bon, som gav ret til afhentning af to æg efter flyveduerne i foråret 2011. En beskeden start, men trods alt havde man da fået foden inden for døren. Da disse to æg skulle afhentes i april måned 2011, lykkedes det at få en aftale i stand om hele 24 æg efter Gastons flyveduer, og det var selvfølgelig et stort hit! Hvad man ikke vidste på dette tidspunkt var, at én af enkehunnerne, ”Laura”, som var moder til ét af æggene, i sæsonen 2011 skulle blive nationalvinder fra Bourges. Man kan med god ret sige, at disse duer fra Gaston v. d. Wouwer har været bærende kræfter på slaget for Martin og Christian siden deres ankomst på slaget. Allerede i 2011 avles eksempelvis de 2 rebrødre 023-11-0059 og 023-11-0060, bedre kendt som ”De 59” og ”Usain Bolt”, som er henholdsvis tre- og femdobbelte sektionvindere og senere hen også centrale duer på avlsslaget.

Der arbejdes konstant benhårdt på at skaffe blodfornyelse, og dette arbejde foregår i tæt samarbejde med Henrik Meldgaard efter devisen om at indkøbe



Enkehunnernes afdeling med siddepladser



Christian poserer med en af sine kæledægger blandt enkehunnerne

fra absolutte topslag og altid tættest muligt på udgangsduerne. For tiden arbejdes med duer fra blandt andet Dirk van Dyck, C. og C. Lambrechts samt de nyligt indkøbte "Kittel-duer" fra Dirk v. d. Bulck. Disse duer er langt hen ad vejen på afprøvningsstadiet, men der stilles også store krav, når de resultatmæssigt skal matche – og helst være bedre – end det eksisterende materiale på slaget.

Pasning og flyvesystem

Som tidligere nævnt praktiseres det totale system, hvor både hanner og hunner på slaget må bestille noget. Tidligere var enkehannerne dominerende resultatmæssigt, men de senere år er hunnerne kommet med, så der nu er en ligelig fordeling i topplaceringerne mellem hanner og hunner, hvilket også hunnernes bidrag til mesterskabet vidner om. Der drives vinteravl på både avls- og flyveduer. Avlsduerne parres den 1. december, og æggene fra disse leveres hos Henrik Meldgaard, hvor de udruges med henblik på at blive overført til det fælles slag i Westmalle, Belgien, hvor Martin og Christian gennem de seneste år i samarbejde med Henrik har deltaget på de nationale belgiske ungeflynninger og konkurreret i brevduesportens "Mekka" – Union Antwerpen. Samtidig med æggene fjernes hos avlsduerne, parres flyveduerne, så de lægger deres første kuld på samme tid, som avlsduerne lægger andet kuld. Avlsduernes æg kan således flyttes til flyveduerne, der udruget og opmader ungerne. Imens skilles avlsduerne med henblik på, at de kan omparres til tredje kuld, så man får afprøvet mange muligheder i avlsarbejdet.

Flyveduerne adskilles naturligvis, inden de lægger igen, og så kan forberedelserne til kapflyvnings sæsonen så småt begynde. Her træder man dog ind i en meget udfordrende periode, for slaget er meget hårdt plaget af vandrefalken i vinter- og forårsmånederne. Duerne holdes derfor inde hele vinteren, og man begynder i foråret med at lukke vinterungerne ud for de gamle duer. Dette hænger sammen med, at falken kun tager duerne i luften, og de er derfor særligt udsatte, så snart de virkelig viser flyvelyst og begynder at flyve højt. Sådan forholder vinterungerne

sig naturligvis ikke i starten, og derfor må de først ud på brættet. De gamle duer lukkes forsigtigt ud fra begyndelsen af marts i håb om, at plagen kan være drevet over omkring april måned, hvor træningen starter. Problemet med falkens angreb er ikke blot det potentielle tab af duer, men også det faktum, at de overlevende duer efter et angreb viser store tegn på stress, der er skadeligt for en god og sund opbygning af kondition og form. Christian lægger stor vægt på duernes evne og vilje til at træne hjemme omkring slaget, og det forlanges, at de flyver i 45 minutter morgen og aften, hvor de trækker og flyver højt, inden der tænkes på kurvetræning. Duerne parres den dag, kurvetræningen starter, og de trænes derefter 10 dage i træk – oftest i samarbejde med foreningskammeraten Henrik Skov på afstande op til 35 kilometer. Parrene forbliver sammen i denne fortræningsperiode, hvor de som naturligt parrede er nemme at pakke, og man slipper for at adskille hanner og hunner ved hjemkomsten. Så snart duerne lægger andet kuld, adskilles parrene, og enkesystemet starter op. Herefter fortsættes træningen ind til den første kapflyvning, hvor duerne lærer systemet at kende ved, at hanner og hunner ser hinanden inden afsendelsen og er sammen i en kort periode efter hjemkomsten fra træningen, hvor hunnerne slippes først, så de er hjemme i reden til at tage i mod hannerne. Christian er fuldstændig ligeglad med træningsafstande generelt, idet turene handler om at lære duerne rytmen og motivationen til at vende hurtigt hjem – den fysiske konditionstræning får de hjemme omkring slaget.

Træningen stoppes derefter, og i den resterende del af sæsonen foregår konditionstræningen hjemme omkring slaget. Både hanner og hunner "flages" ved den hjemlige træning, der ind til uge 25 består af én times flyvning morgen og aften for begge køns vedkommende. Herefter er duerne kun ude én gang dagligt for at spare på energien – om morgenen kommer hunnerne ud, medens hannerne får aftentræningen. Hannerne er ved disse træninger i luften i cirka 40 minutter, medens hunnerne flyver, ind til de kaldes



023-17-0876



070-11-3909



070-15-0531

>

ind. Duerne må virkelig bestille noget, og det er ikke unormalt, at kapflyverne deltagere på ni DdB-kapflyvninger i én sæson. Enkehunnerne opholder sig i et konventionelt slag med siddereoler uden de store finesser, men en særlig ting er dog, at de i dagtimerne gennes ud i en åben voliere foran slaget, hvor de opholder sig hele dagen. Dette giver dem adgang til luft og lys, men er muligvis også medvirkende til at afholde dem fra lesbiske tendenser.

Når duerne vender hjem fra kapflyvning, får parrene lov til at være sammen resten af dagen. Før afsendelse af duerne til DdB-flyvningerne om torsdagen, er parrene ikke sammen, medens det modsatte gør sig gældende ved afsendelse til sektionflyvningerne om fredagen, hvor duerne kun sidder én enkelt nat i kurvene.

Også ungerne må bestille noget hos Martin og Christian, og alle unger kapflyves på hele sektionsklubbens ungeprogram, medens halvdelen samtidig må afslutte sæsonen med deltagelse i de to DdB-ungeflyvninger fra Altona og Hensstedt.

Fodring og sundhed

Der fodres med blandinger fra Beyers, og fodringen er opdelt i en opbygningsfase,

der indledes ved hjemkomsten fra kapflyvning, og denne fase fører til energifasen senere på ugen, hvor duernes depoter opfyldes. Foderet i opbygningsfasen består af blandingen Galaxy Light, medens duerne i energifasen fodres med Galaxy Energy. Fordringen er en fornemmelses-sag, og man er derfor påpasselig med at følge et fast fodringsskema, som kan føre til, at der ikke tages hensyn til duernes aktuelle tilstand og flyvningernes sværhedsgrad. Som en tommelfingerregel skal det dog nævnes, at duerne normalvis fodres med 100% Galaxy Light fra hjemkomsten og frem til og med tirsdag, hvorefter der tilsættes 1/3 Energy blanding om onsdagen, der øges til 50% om torsdagen.

Fredag står menuen for de duer, der skal på sektionflyvning, på 100% Galaxy Light. For at hjælpe duerne restitution bruges det animalske proteinprodukt Immunol fra Vincent Schröder ved hjemkomsten fra kapflyvning, ligesom elektrolyt/vitaminproduktet Tollyamin fra samme anvendes i ugens løb. Disse tilskud suppleres med Lecitinolie og Probac 1000 samt Probac Energy fra Dr. Brockamp og den såkaldte ”Koopman”-mineralmix fra Beyers. I starten af sæsonen nævner Christian, at han ved duernes hjemkomst kan finde på blot at servere sidstnævnte mi-

neralmix og afvente fodringen med korn, ind til parrene adskilles for derved at ”booste” duernes ædelyst.

Sundheden på slaget er vigtig, og her udvises også stor opmærksomhed. Både før og efter sæsonen gives kure mod paratyfus af 10 dages varighed, og også en fuld kur mod gul knop inden sæsonstarten er obligatorisk. Christian foretager løbende egne undersøgelser i mikroskop for at monitorere niveauet af trichomonader, og såfremt duerne er angrebet, gives en kur. Derudover anvendes den såkaldte ”Kombi-Mischung” fra Vincent Schröder, som virker mod gul knop, adeno-coli og svamp.

Makkerskabet

Ved et besøg hos Martin og Christian er man ikke i tvivl om den klare arbejdsfordeling i makkerskabet med Christian som den daglige coach på slaget og Martin som den perfekte sparringspartner. Der er ingen tvivl om, at to sæt øjne ser mere end ét, og netop denne fordel udnytter Martin og Christian til perfektion. Jeg er ikke i tvivl om, at man ikke holder sig tilbage med meningstilkendegivelser over for hinanden om, hvordan man hver især mener, tingene skal gøres, og denne daglige ping-pong skaber uden tvivl meget



070-15-0534

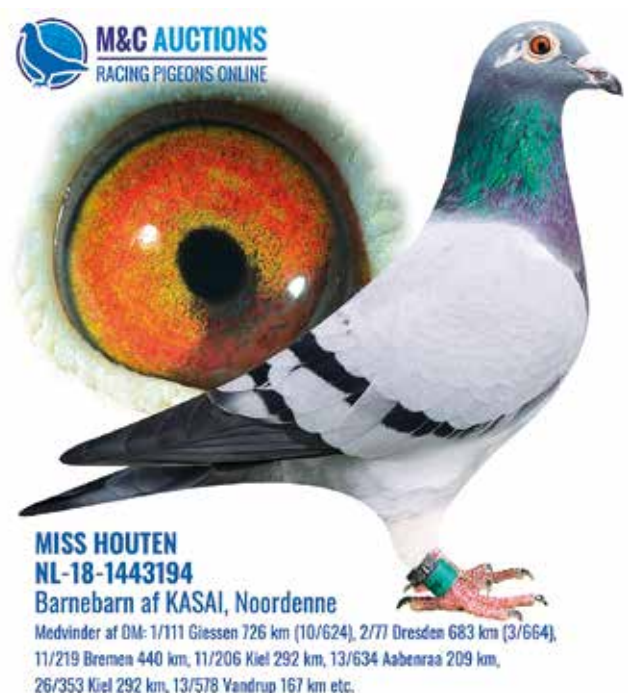

NL-18-1443194



Lysindtag i fronten af slaget

*Flyveslaget
– 102 sektionstvindere er stemplet ind her*



Christian viser frem i den ene enkemandsafdeling





Volieren foran enkehunnernes slag, hvori de opholder sig i dagtimerne

store resultater. Henrik Meldgaard spiller også en stor rolle i denne sammenhæng, ligesom Martin og Christians gode ven og tidligere topflyver, Bent Pedersen fra Mou, er en flittig gæst på slaget, hvor han agerer ”ferieafløser” og passer duerne, når man ikke selv kan være hjemme. Her kommer fremmede øjne også til at kigge på tingene, og det giver Martin og Christian gode vinkler på og input til arbejdet med duerne.

Der er altid gang i ét eller andet nyt projekt hos brødrene Hansen, og det nyeste af slagsen er etableringen af et nyt slag til marathonduer, hvor man vil have installeret 14-16 par med henblik på at kunne øge deltagelsen på disse flyvninger. Hos M & C er det meget tydeligt, at man ”vil være med over hele linjen”, og derfor er dette nye tiltag helt naturligt. Der går allerede et fint materiale af langdistanceduer på slaget, så det er nu kun et spørgsmål om at få de praktiske ting på plads.

Dermed er vi nået til afslutningen på min beretning om besøget i Ålborg, der udover hyggelig og god duesnak også var en særdeles spændende oplevelse i forhold til at se det store engagement i vores fantastiske hobby, Martin og Christian lægger for dagen. ♦



Ærtehalm på gulvet – tørt og støvfrit



Fantastiske forhold til duernes indflyvning

Referat af Hovedbestyrelsesmøde

25.10.2020

Mødet blev afholdt på Sekretariatet. Tilstede var Hovedbestyrelsen med afbud fra Jan Qvortrup. Søren Jakobsen deltog via Teams.

Punkt 1: Velkomst og indledning ved formanden
Formanden bød velkommen og introducerede dagsordenen og tidsplanen for mødet.

Punkt 2: Godkendelse af dagsordenen
Den udsendte dagsorden blev gennemgået, og man enedes om at ændre rækkefølgen i forhold til punktet omkring repræsentantskabsmødets afvikling i lyset af situationen med hensyn til COVID-19, som vurderedes at være af principiel betydning for bestyrelsens håndtering af øvrige punkter.

Punkt 3: Samarbejde i Hovedbestyrelsen
Arbejdet i Hovedbestyrelsens udvalg og koordineringen imellem disse blev drøftet og evalueret. Der var enighed om, at den nuværende konstituering og organisering er optimal.

Punkt 4: Brædstrup 2021
Med baggrund i Corona-situationen, herunder de seneste opstramninger meddelt fredag den 23/10, drøftede man mulighederne for at afholde repræsentantskabsmødet i Brædstrup. I forhold til de nugældende restriktioner kan selve repræsentantskabsmødet afvikles i sin normale form, medens de sociale aktiviteter ikke er mulige at afholde. Som en følge af denne usikre status besluttedes det, at arrangementet i Brædstrup reduceres til kun at omfatte selve repræsentantskabsmødet, hvorfor udstilling, stande, foredrag, aftenfest og alle øvrige aktiviteter aflyses. Det er naturligvis vanskeligt at forudsige udviklingen, men som de nuværende restriktioner er indrettet, kan mødet gennemføres. Pejsegaarden har meddelt, at arrangementet kan organiseres med varsling senest 15/1, og det besluttedes derfor at arbejde ud fra, at selve mødet gennemføres som normalt med forbehold for, at restriktionerne tillader det. Hovedbestyrelsen følger naturligvis situationen nøje og holder medlemskredsen opdateret via hjemmesiden og Brevduen.

Punkt 5: Konkurrenceområder og grænseændringer
Det tidligere offentliggjorte oplæg til grænse-

ændringer blev drøftet med baggrund i de tilbagemeldinger, der er indkommet fra medlemskredsen. Sektionsgrænserne var til lejligheden blevet fintegnet på et oversigtskort. Hovedbestyrelsen lægger til grund for sit arbejde med oplægget til grænseændringer, at man har to overordnede målsætninger: At vores sektioner opnår en rimelig størrelse for så vidt angår medlemsantal samt at inddelingen af Jylland i Region Nord og Syd følger en rimelig afstandsmæssig fordeling. I sidstnævnte forbindelse vedtog man en mindre korrektion til den foreslåede Sektion 61, således Brande-området overføres til Sektion 41, idet den tidligere foreslåede placering i Region Nord er uforholdsmæssig i forhold til Jyllands samlede afstand fra syd til nord. Det ajourførte oversigtskort opdateres med denne ændring og optrykkes til distribution til hele medlemskredsen snarest. Bestyrelsen gennemgik samtidig indsendte kommentarer, læserbrev samt ændringsønsker og konkluderede, at der på baggrund af de overordnede rammer for det oprindeligt foreslåede ikke er grundlag for at ændre yderligere på tidligere oplæg.

Punkt 6: Principper for kapflyvningsplanen 2021-2022
Formanden repeterede de overordnede principper for Hovedbestyrelsens oplæg til kapflyvningsplanen.

Man drøftede specifikt de såkaldte ”gule flyvninger” på den korte mellemdistance. Flere steder har man ytret ønske om torsdagsindlevering til disse flyvninger, som af bestyrelsen er foreslået med fredagsindlevering. Hovedbestyrelsen vurderer, at netop tilbuddet om fredagsindlevering og en kortere kapflyvning appellerer til en stor del af medlemsskaren. Torsdagsindlevering til disse flyvninger vurderes at få en stor negativ betydning for dueantallet, og derfor fastholdes Hovedbestyrelsens oplæg til fredagsindlevering. Gebyret på disse flyvninger skal forsøges minimeret ved en strømnet og forenklet opsamlingsmodel. Slipformen på disse gule flyvninger blev drøftet og på baggrund af tilbagemeldinger fra medlemskredsen besluttede Hovedbestyrelsen følgende: Region Øst slippes med regionsslip, Region Nord med regionsslip, Sektion 31 separat og den øvrige del af Region Syd med

gruppeslip. Begrundelsen for den differentierede slipform er udelukkende begrundet i de geografiske udfordringer, som de enkelte regioner er underlagt. Det skal understreges, at forannævnte slipformer udelukkende omfatter de gule flyvninger på den korte mellemdistance. Slipformerne på de øvrige flyvninger vil som foreslået være landsslip på de tre marathon-flyvninger samt de ordinære langflyvninger i ugerne 28, 30 og 32, medens den resterende del af kapflyvningsplanen hvide, blå og røde flyvninger afvikles med regionsslip som hidtil.

Af hensyn til en smidig og omkostnings effektiv opsamling afviser bestyrelsen ønsket om samtidig afvikling af sportsflyvninger på den korte mellemdistance, da disse flyvninger indebærer et stort ompakningsarbejde, fordi flertallet af foreninger grundet antalsbegrænsningen er ude af stand til at afsende fyldte kurve. Hovedbestyrelsen overvejer i stedet et sportsmesterskab på den korte mellemdistance, hvortil der kan afkrydses et vist sportsdueantal.

Hovedbestyrelsens forslag til kapflyvningsplanen blev gennemgået, og man enedes om enkelte korrektioner til tidligere offentliggjorte forslag. Nyt forslag offentliggøres på hjemmesiden. Der var forud for mødet indkommet en del ændringsønsker, som i forbindelse med bestyrelsens gennemgang blev behandlet.

Punkt 7: Ansøgning om hædersbevisning.
Der forelå en enkelt ansøgning herom, og denne blev godkendt.

Punkt 8: Næste møde afholdes lørdag den 28. november på Sekretariatet med mødestart kl. 8.

Punkt 9: Eventuelt. Formanden orienterede om, at et par medlemmer har meddelt deres hjælp til at assistere med arrangementen af sponsorflyvninger. Også i forhold til assistance med fremslysninger har et par medlemmer givet tilsagn om assistance. Vi er meget taknemlige for denne hjælp og modtager med tak tilbud om flere frivillige hænder. Diplomer til sæsonens vindere er stort set færdigproducerede og forventes at være sektionerne ihænde senest 20. november. ♦

Tips og info vedr. TauRIS

AF SØREN ANDERSEN

Så er flyvesæsonen ovre og jeg håber at alle har fået nogle gode oplevelser med duerne. Jeg har sæsonen igennem fået mange henvendelser og har på bedste vis forsøgt at hjælpe jer alle med hensyn til jeres elektroniske systemer, når der har været udfordringer. Jeg synes at alle henvendelser har været relevante og nogle har været mere udfordrende end andre. Samtidig har jeg fået mange samtaler om duer generelt, som har gjort min hverdag denne sommer meget interessant.

Jeg vil i denne artikel prøve at fortælle lidt om TauRIS – om abonnement, udstyr og gode fif og hvad der ellers måske kan være interessant.

TauRIS abonnement

Et TauRIS abonnement oprettes når medlemmet anskaffer sig et nyt komplet TauRIS-anlæg. Man tegner et abonnement for minimum 5 år og betaler kr. 150 + moms pr år. Fra melder man abonnementet efter de 5 år kan man ikke tilmelde sig igen. Man kan ikke tegne abonnement på anskaffelse af et brugt anlæg.

Abonnementet dækker følgende:

Gratis batteriskift
Ombygning af defekt udstyr
Service mht opgradering hos TauRIS
Reparation af strømstik på terminal

Ved defekt udstyr skal det sendes til Søren Andersen, Ingeborgvej 43, 9900 Frederikshavn – ellers ingen ombygning. Ved uforsvarlig omgang med udstyret eller forsætlig skade herpå, så dækker abonnementet ikke.

Alle forsendelsesomkostninger afholdes af medlemmet og husk altid at sende en beskrivelse med af hvilke problemer, der er med udstyret.

GSM Modul

GSM modulet er den enhed, som sender sms til serveren 1919 og ens egen mobil. Der har været en del opringninger om, at den lige pludselig ikke vil sende mere.

De fleste siger at det er simkortet, som ikke virker mere. Det, der som regel er i vejen, er støvet fra duerne.

GSM modulet er en enhed, som ikke er lavet direkte til brevdUER, da det er meget følsomt over for støv. Når støvet kommer ind i enheden, ligger det sig mellem simkortet og den kontakt flade, som forbinder simkortet og GSM så det virker. Der er forskellige ting, som man kan gøre selv:

1. Tag GSM modulet med ud i duehuset når man skal bruge det og når flyvning

gerne er færdig for den dag, tages det med ind igen.

2. Tag simkortet ud og tør det af og pust ind i åbningen hvor det har sat, for derefter at starte det op igen.

3. Sæt evt. et stykke tape for enden af det sted, hvor simkortet sidder, så sprækken er lukket.

Det er nemlig ikke simkortet, som ikke virker. Hvis man kigger på sin mobil er simkortet jo beskyttet i telefonen og får ikke støv. ♦

TauRIS nr	Beskrivelse	Pris incl moms kr.
BSW1	Compakt system 1 felts antenne	4000
BSW4	Compakt system 4 felts antenne	4600
SVH-05	TauRIS 4-felt 9 ben	2000
CVH-05	TauRIS 4-felt 15 ben	2300
GSM-set	GSM-modul	1900
SRH-05X	TauRIS 1-felt 9 ben	1200
SCH-05X	TauRIS 1-felt 15 ben	1500
KCS 5	Forlænger kabel 5 m 15a/15u ben	275
KCS 10	Forlænger kabel 10 m 15a/15u ben	350
KCS 20	Forlænger kabel 20 m 15a/15u ben	490
KS 1	Forlænger kabel 1 m 9u/9a ben	190
KS 05	Forlænger kabel 5 m 9u/9a ben	255
KS 10	Forlænger kabel 10 m 9u/9a ben	320
KS 20	Forlænger kabel 20 m 9u/9a ben	460
KS 03	Forlænger kabel 3 m 9u/9a ben	200
NT 12	Power Supply	230
PF	Power Feeder	220
TVC	T-stykke 15/15	480
KBA	Kabel bil-batteri	150
TV	T-stykke TV 9/9	480
TA	Lædertaske	120
POP	Tilbehør til printer	420
SW3	Indleveringsmodul	1350
UF2	Radio Ur	1190
KX00	Output kabel 30 cm 9 ben	160
KA00	Input kabel 30 cm 9 ben	160

Terminalen.

Terminalen er hjernen i anlægget. Det er den som indeholder alle dataer om duerne. I terminalen er der et batteri som gør at dataerne ikke forsvinder når strømstikket ikke er i. Batteriet har en levetid på 5-6 år hvor efter det skal skiftes. Der er desværre ingen indikation på hvornår batteriet er færdigt, det er bare slut.

Strømstikket er også meget følsom. Det er loddet på printpladen i terminalen. Når man sætter strøm til terminalen skal man passe på ikke og trykke stikket for hårdt i. Med årene vil lodningerne blive svækket og forbindelsen vil svigte. Når det sker, skal man have det skiftet.

Antennerne.

Tauris har 2 forskellige antenner 1 felts og 4 felts antenner. 1 felts antennerne er i mine øjne de bedste. Det er beskyttet noget bedre for regn og er lavet af noget bedre materialer. Det er meget sjældent at der er noget i vejen med dem. 4 felts antennerne er mere følsomme. De er ikke så

godt beskyttet mod regn og skal derfor siddet mere beskyttet. Hvis de skulle få vand er det som regel en af indgangene der svigter og så er en reparation udelukket og det vil være uheldig midt i en flyvning.

Med hensyn til opsætning af antenner, så er de nye retningslinjer fra TauRIS, at 4-felts antenner skal opsættes med minimum en meters afstand. Ved 1-felts antenner må man gerne sætte flere 1-felts antenner ved siden af hinanden.

Priser

Der er mange, som har spurgt mig hvorfor de ikke kan se priserne på de forskellige ting vi har på lageret. Det vil jeg selvfølgelig gerne lave om på, så priserne vil blive lagt på hjemmesiden. De kan også ses her:

Superbrugere

Jeg vil gerne benytte lejligheden til at sige tak til alle vores superbrugere for den hjælp, som de har ydet i løbet af sæsonen.

I hver sektion er der en, som har stillet sig til rådighed, hvis der var nogle som havde problemer med anlægget eller programmerne på computeren. Alle navne på superbrugere ligger også på hjemmesiden. Det har været superdejligt med denne hjælp og jeg håber, at de alle er villige til at hjælpe næste sæson også.

Vinterpausen

Her i vinterpausen er det tid til at se vores anlæg efter og skal det repareres er det nu det skal sendes ind. Så er der bedre tid til at lave det og man bliver ikke presset på tiden.

Terminalerne skal også have skiftet batteri hvis det er over 5-6 år siden de har fået skiftet sidst. Så har du noget som skal skiftes eller repareres, så send det til mig, jeg er klar. Og er du i tvivl om noget er du altid velkommen til at skrive en mail eller ringe. ♦

FREM- OG EFTERLYSNINGER

Fremlysninger:

GB-14-C-42265
GB-13-E-18930
Henning Hansen
Birkevænget 72
4900 Nakskov
Tlf: 22464963
E-mail: henning.bente@youmail.dk

DIV-20-9232
Palle Hansen
Holger Lundgrensvej 46
3700 Rønne
Tlf: 30985017
E-mail: I.p.nexoe@gmail.com

BE-18-1107619
Torben Mortensen
Terpvej 1
8260 Vlbj J
Tlf: 29294725
E-mail: Citron@privat.dk

216-19-0408
Herbert Duites
Ligusterstr. 3
26516 Norden
Tyskland

250-19-1129
Tommy Sønderby
Parkvænget 5
8355 Solbjerg
Tlf: 50326727
E-mail: tommysønderby@gmail.com

ROMA-18-2709
Christian Christensen
Bellisvej 10
7100 Vejle
Tlf: 42671220
E-mail: ccduerne@gmail.com

PL-19-893973
Finn Thomsen
Søndermarksvej 13
9900 kvissel
Tlf: 61774489
E-mail: ffp.thomsen@hotmail.com

PL-13-2351-0288
Karl Christensen
Vaarstvej 319
9260 Gistrup
Tlf: 61733674
E-mail: vaarstvej@email.dk

DV-0242-19-121
S. E. Vestergaard
Præstemarksvej 16
8700 Horsens
Tlf: 51883291
E-mail: birthehatting1@stofanet.dk

NL-19-1208410
Knud Erik Kristensen
Fjordvang 22
6000 Kolding
Tlf: 26113578

PORT-20-3020927
Asger Drews
Poul Sloths Vej 16
8270 Højbjerg
Tlf: 86147601
E-mail: adrews@outlook.dk

250-20-5173
LTU-18-02-1857
SWE01-20-vbf300
PL-17-5067
Ole Johansen
Kløvermarken 26
9300 Sæby
Tlf: 22163682
E-mail: olejohansen.saeby@gmail.com

Dødfundne:

076-18-1061, Viborg
111-16-0135, Holland
012-18-0356, Nakskov
068-19-0278, Veddig, Sverige
DV-01171-15-485, Rødding
216-18-0027, Gesten
074-20-0850, Bælum

Brevdueringe fundet med metaldetektor:

070-15-0782, Hedensted
053-06-0309, Aalborg
190-16-1518, Hedensted

NATURAL CUP 2020

REGION VEST

1. Vivi & H. Hansen 028	7999 p.	Gavekort kr. 10.000 + diplom
2. E. & M. Rasmussen 0156	7946 p.	Gavekort kr. 5.000 + diplom
3. Lauge Bak 066	7885 p.	Gavekort kr. 2.500 + diplom
4. Ebbe Holm 046	7869 p.	Gavekort kr. 1.500 + diplom



Gavekort kr. 1.000 (7837 - 7737 point)

Flemming & Johnny 019
Team Eilif 053
Karl Christensen 074
Jørn Hedensted 055
Jens P. Pedersen 031
Bent Andersen 068

Poul Christensen 0117
Svend Kærgård 0166
Kudahl & Co 053
Brdr. Nielsen 0172
S. & G. Thowsen 086

Gavekort kr. 500 (7716 - 7165 point)

H. H. Hellemann 074
Knud Bauer 0127
Erik Ø. Jensen 053
Bent Bøgh 086
Arne Poulsen 084
Bjarne Nutzhorn 0153
Hans Jørn Thomsen 074
Skjold Pedersen 027
Carsten Lindhart 0156
Starbæk/Pedersen 0233
Lasse Lindstrøm 074
Ann & Flemming 028
Torben Andersen 074
N.J. Pedersen 0127
Palle Sanderhoff 086
Frank Jensen 046
Eigil Jensen 053
Feldbak 0190
J & P Kristiansen 026

Kaj Lionett 0127
Tage Graversen 0172
K. A. Hansen 046
Jens Emil Poulsen 031
Leif Nielsen 046
Karl Hedegård 0166
Erik Knudsen 0154
Finn Lunø 053
Knud Andersen 084
Niels W. Pedersen 031
Thorkild Andersen 084
Bjarne & Peter 074

Svend D. Andersen 0129
Arne Skov 028
Gert Middelbo 0237
M. & B. Kristensen 031
Ejner Pedersen 053
Johnny Andersen 053
Jørgen Thomsen 0166
Jens Nielsen 031
Arne Larsen 053

Spar penge
Flyv og ha det sjovt
Brug mindre men bedre foder
BRUG NATURAL



**NATURAL
BRANDE**

v/ Peter Olesen, Uhre Byvej 38
7330 Brande, tlf. 97 18 70 40

SJÆLLAND: Tlf. 43 52 48 96

**“NATURAL”
EKSPERT INDENFOR DUEFODER**

NATURAL GRANEN - B2900 SCHOTEN - BELGIUM

NATURAL CUP 2020

REGION ØST

1. Jenny & Freddi Nygaard 018	7936 p.	Gavekort kr. 10.000	+ diplom
2. Karsten Riisager 071	7768 p.	Gavekort kr. 5.000	+ diplom
3. Finn Hansen 087	7695 p.	Gavekort kr. 2.500	+ diplom
4. Henrik Fasting 071	7642 p.	Gavekort kr. 1.500	+ diplom

Gavekort kr. 1.000 (7575 - 7261 point)

Peter Mejdahl 09	Else Hansen 0242
Bent & Yrsa 0192	Niels P. Hansen 09
P.E. Meulengracht 0192	Per Larsen 062
Henrik L. Jensen 062	Peter Godtfredsen 087
Henrik Tang 071	Steffen Hansen 0242
Willy Nielsen 09	

Gavekort kr. 500 (7258 – 5606 point)

Claus Nielsen 071	Jens Pedersen 062
Åge & Sønner 087	Mogens Larsen 071
Sv. Å. Nielsen 0148	Lisa & Rene 030
Carl Erik Nielsen 071	Tage Hansen 09
Eigil Nielsen 062	Henning Sørensen 062
Said & Else Baioumi 09	Jørgen Schmidt 071
Benny Jakobsen 0151	Mogens Christiansen 018



Spar penge
Flyv og ha det sjovt
Brug mindre men bedre foder
BRUG NATURAL



**NATURAL
BRANDE**

v/ Peter Olesen, Uhre Byvej 38
7330 Brande, tlf. 97 18 70 40

SJÆLLAND: Tlf. 43 52 48 96

**“NATURAL”
EKSPERT INDENFOR DUEFODER**

NATURAL GRANEN - B2900 SCHOTEN - BELGIUM

Supplerende ringliste

000 - "SEKRETARIATET"

Klubhus:

Formand: ,

Kasserer: ,

Bent O. Damm, Nørregade 7, 6240 Løgumkloster, tlf. 74 74 33 43 slagtlf 23 31 07 43 1001 - 1015

Carsten Lindhardt, Nørrebrogade 90, 6700 Esbjerg, tlf. 75 18 14 67 slagtlf 53 14 08 01 1016 - 1025

Bo Eriksson, Syvhøjvej 96, 5260 Odense S, tlf. 27 25 09 17 1901 - 1910

Thomas Carstensen, Slogsherredsvej 35, 6372 Bylderup-Bov, tlf. 51 18 70 64 1931 - 1940

Hans Henrik Brøbech, Begtrupvej 69, Farre, 8472 Sporup, tlf. 60 64 19 99 1961 - 2000

009 - "SLAGELSE", 4200 Slagelse

Klubhus: Dalsvinget 5

Formand: Niels Hansen, Bredholtvej 13, tlf. 40 34 79 70

Kasserer: Bendt Nielsen, Parkvej 11, 4220 Korsør, tlf. 58 35 03 58

Peter Dahl, Strædet 2A, 4291 Ruds Vedby, tlf. 31 74 57 45 2601 - 2651

Bendt Nielsen, Parkvej 11, 4220 Korsør, tlf. 58 35 03 58 slagtlf 30 89 06 58 2652 - 2671

Flemming Nielsen, Korsør Landevej 494, 4242 Boeslunde, tlf. 40 21 19 85 2689 - 2692

Brkic Bozo, Slotsvænget 53 1 tv, tlf. 20 97 07 89 2693 - 2704

Brkic Bozo, Slotsvænget 53 1 tv, tlf. 20 97 07 89 3101 - 3104

Bendt Nielsen, Parkvej 11, 4220 Korsør, tlf. 58 35 03 58 slagtlf 30 89 06 58 3105 - 3115

012 - "NAKSKOV", 4900 Nakskov

Klubhus: Solsikkevej 42

Formand: Henning Hansen, Birkevænget 72, tlf. 22 46 49 63

Kasserer: Margit Hansen, Museumsgade 48, 4930 Maribo, tlf. 30 32 40 78

Torbjørn Nielsen, Ullerslevvej 39, tlf. 54 93 93 56 slagtlf 40 88 93 56 0387 - 0390

John S. Madsen, Skandsen 72, tlf. 54 92 68 36 slagtlf 21 86 68 36 0391 - 0400

Henning Hansen, Birkevænget 72, tlf. 22 46 49 63 0476 - 0480

Torbjørn Nielsen, Ullerslevvej 39, tlf. 54 93 93 56 slagtlf 40 88 93 56 0481 - 0485

Søren Andersen, Regnspejlsvej 14, tlf. 54 95 92 15 0486 - 0500

031 - "RANDERS", 8930 Randers NØ

Klubhus: Tjærbyvej 104, Dronningborg

Formand: Henrik Bøgh Vinther, Gavnøvej 35, tlf. 26 17 15 28

Kasserer: Pia West Christensen, Gavnøvej 35, tlf. 26 28 53 62

Henrik Bøgh Vinther, Gavnøvej 35, tlf. 26 17 15 28 2581 - 2590

Henning Christensen, Hadstenvvej 6, 8940 Randers SV, tlf. 25 38 44 12 2591 - 2600

066 - "SKIVE", 7800 Skive

Klubhus: Liselund 16

Formand: Ole Kristensen, Bundgårdsvej 27, Kjeldbjerg, tlf. 51 55 28 26

Kasserer: Søren Kristensen, Skyttegårdsvej 2, Sjørup, 8800 Viborg, tlf. 22 18 38 05

Henrik Trærup, Sønderalle 28, Ramsing, 7860 Spøttrup, tlf. 21 90 61 13 0231 - 0265

Per Nygaard Laursen, Stoholmvej 4, Nr. Søby, 7840 Højslev, tlf. 30 43 07 22 0706 - 0725

Carl F.L. Nielsen, Skivevej 56, Balling, 7860 Spøttrup, tlf. 29 62 06 46 0726 - 0730

Thorleif B. Nielsen, Vindevej 62, tlf. 61 41 85 75 0731 - 0734

Søren Kristensen, Skyttegårdsvej 2, Sjørup, 8800 Viborg, tlf. 22 18 38 05 0735 - 0740

Ole Kristensen, Bundgårdsvej 27, Kjeldbjerg, tlf. 51 55 28 26 0741 - 0765

Thorleif B. Nielsen, Vindevej 62, tlf. 61 41 85 75 0766 - 0767

Per Nygaard Laursen, Stoholmvej 4, Nr. Søby, 7840 Højslev, tlf. 30 43 07 22 0768 - 0776

100 - "HASLEV", 4690 Haslev

Klubhus: Bråbyvej

Formand: Peter Pedersen, Nielstrupvej 30, tlf. 56 71 12 19

Kasserer: Poul Erik Szymula, Skolegade 11, tlf. 56 31 38 52

Mansom Sipo, Manøvej 74 2 th, 4700 Næstved, tlf. 42 24 06 20 1301 - 1340

Niels Johansen, Dalsvinget 4, Dalby, tlf. 24 52 78 68 1511 - 1520

111 - "VEJEN", 6600 Vejen

Klubhus: Gestenvej 18 A.

Formand: Flemming Pedersen, Aavej 1, 6771 Gredstedbro, tlf. 60 13 20 09

Kasserer: Jens Peter Enevoldsen, Junovej 16, tlf. 40 27 28 37

Aage Tonnesen, Ravnbjerg 16A, Jels, 6630 Rødding, tlf. 21 61 68 51 0521 - 0530

Jan & Marie Christensen, Tovskovvej 53, 6560 Sommersted, tlf. 40 16 76 74 0521 - 0530

Jeep Zwanenburg, Vellerupvej 37, 6534 Agerskov, tlf. 20 32 88 79 0911 - 0916

165 - "AARS"

Klubhus:

Formand: ,

Kasserer: ,

Günter Krieg, Skivumvej 135, Gundestrup, 9600 Års, tlf. 24 60 63 39 0001 - 0060

Niels Arne & Bente Knudsen, Dammergårdsvej 46, 9640 Farsø, tlf. 23 99 05 47 0101 - 0170

Poul Erik Bach, Haubrovej 107, Haubro, 9600 Års, tlf. 21 46 77 58 0171 - 0210

Niels Arne & Bente Knudsen, Dammergårdsvej 46, 9640 Farsø, tlf. 23 99 05 47 0231 - 0250

172 - "RINGKØBING", 6950 Ringkøbing

Klubhus: Holstebrovej 2

Formand: Kim Nielsen, Baneleddet 22, Velling, tlf. 51 24 69 10

Kasserer: Formanden

Carl Marius Aaberg, Foldagervej 2, Hee, tlf. 97 33 55 10 slagtlf 24 44 54 45 0946 - 0955

Tage Gravesen, Brogaardsvænget 24, tlf. 97 32 20 75 slagtlf 24 60 83 28 0956 - 0965

Kim Nielsen, Baneleddet 22, Velling, tlf. 51 24 69 10 0981 - 1000

Kenneth Nielsen, Østervang 12, tlf. 97 32 67 62 slagtlf 24 45 97 01 0981 - 1000

250 - "SEKRETARIATET"

Klubhus:

Formand:

Kasserer:

Jørgen Samson, Østre Parkvej 122, 4100 Ringsted, tlf. 57 61 40 27 slagtlf 50 42 02 15	3676 - 3680
Daniel Marcin Sokolowski, Rødtjørnvej 2B, 7400 Herning, tlf. 52 63 43 25	3721 - 3730
Folmer Kirk Mikkelsen, Åmarksvej 22, 5762 Vester Skerininge, tlf. 21 69 00 05	4516 - 4545
Dieter Nicolaisen, Almstrupvej 65, 6360 Tinglev, tlf. 40 15 68 12	4546 - 4595
Johnny Plath, I. P. Nielsensvej 4, 6310 Broager, tlf. 40 87 53 75	4596 - 4625
Jenny & Freddi Nygaard, Næstvedvej 304, 4760 Vordingborg, tlf. 55 38 11 60 slagtlf 24 62 73 61	4626 - 4655
Heine J. Rasmussen, Baldersvej 40, 7400 Herning, tlf. 27 43 91 70	4666 - 4685
Bo Eriksson, Syvhøjvej 96, 5260 Odense S, tlf. 27 25 09 17	4701 - 4730
Kim Nielsen, Takshaven 29, 5330 Munkebo, tlf. 61 15 11 47	4731 - 4750
Jenny & Freddi Nygaard, Næstvedvej 304, 4760 Vordingborg, tlf. 55 38 11 60 slagtlf 24 62 73 61	4751 - 4770
Ole Grøndahl, Gudumholmvej 1, 9280 Storvorde, tlf. 20 22 17 20	4771 - 4790
Per Kær Møller, Engtoften 14, Osted, 4320 Lejre, tlf. 40 49 84 92 slagtlf 20 95 84 92	4791 - 4810
Jan & Dorit Pedersen, Rypevej 28, 7480 Vildbjerg, tlf. 29 80 21 63	4811 - 4820
Tony Petersen, Hestehavebakken 109, 4400 Kalundborg, tlf. 59 51 49 50	4821 - 4830
Bjarne Ingwersen, Filippavej 61, 5762 Vester Skerininge, tlf. 22 21 31 06	4831 - 4840
Jan & Frederik Steen Hansen, Hindbærvej 2, 6715 Esbjerg N, tlf. 40 18 79 86	4841 - 4860
Haytam Subhi Mahmood Ahmad, Glesborg Kærvej 10, 8585 Glesborg, tlf. 53 23 70 60	4861 - 4880
Frank Hansen, Holmen 2, Magleby, 4672 Klippinge, tlf. 40 21 11 12	4881 - 4900

Thomas Carstensen, Slogsherredsvej 35, 6372 Bylderup-Bov, tlf. 51 18 70 64	4901 - 4920
Torben Larsen, Kaj Nielsensvej 31, 5600 Fåborg, tlf. 62 61 85 56 slagtlf 22 73 74 98	4921 - 4930
Erik M Madsen, Kaj Nielsensvej 4, 5600 Fåborg, tlf. 62 61 96 45 slagtlf 81 11 96 45	4931 - 4940
Preben Nyby Jensen, Sprotøften 9 2 tv, 5800 Nyborg, tlf. 52 90 58 07	4941 - 4960
Ole Pedersen, Solbakken 10, Rødding, 8830 Tjele, tlf. 21 23 32 52	4961 - 4980
Ole Pedersen, Solbakken 10, Rødding, 8830 Tjele, tlf. 21 23 32 52	5701 - 5800
Ulrik Lejre Larsen, Kildebrønde Landevej 29, 2670 Greve Strand, tlf. 40 11 57 27	5801 - 5806
Ulrik Lejre Larsen, Kildebrønde Landevej 29, 2670 Greve Strand, tlf. 40 11 57 27	5808 - 5810
Christian Hansen, Hæsumvej 99, 9530 Støvring, tlf. 22 66 70 24	5811 - 5850
Martin M. Hansen, Loftbrovej 20, 9400 Nørresundby, tlf. 21 24 68 86	5811 - 5850
Ulrik Lejre Larsen, Kildebrønde Landevej 29, 2670 Greve Strand, tlf. 40 11 57 27	5851 - 5870
Ulrik Lejre Larsen, Kildebrønde Landevej 29, 2670 Greve Strand, tlf. 40 11 57 27	5872 - 5878
Motlik Al Ghafil, Stationsvej 79, Brejning, 7080 Børkop, tlf. 60 66 33 53	5880 - 5882
Motlik Al Ghafil, Stationsvej 79, Brejning, 7080 Børkop, tlf. 60 66 33 53	5884 - 5900
Hans Henrik Brøbech, Begtrupvej 69, Farre, 8472 Sporup, tlf. 60 64 19 99	5901 - 5930
Ulrik Lejre Larsen, Kildebrønde Landevej 29, 2670 Greve Strand, tlf. 40 11 57 27 5971 - 5974	
Jørn Christensen, Lunden 10, Ålum, 8920 Randers NV, tlf. 91 11 11 81	5976 - 6000

DØDSFALD

Viktor Degn, 172 "Ringkøbing"

Det er med oprigtig sorg, at vi har mistet en utrolig dygtig opdrætter, en omsorgsfuld og nærværende ven, nemlig Viktor Degn fra Hvide Sande.

Viktor sov stille ind den 11. september 2020 efter 10 års lungesygdom. Han blev 75 år gammel.

Igenem årtier satte Viktor sit præg på brevduesporten, og var Den Danske Brevdueforenings fyrtårn helt ude mod vest. Her var han i særklasse, som nytænker, inspirator og med mange konstruktive forslag til gavn for hele sektionen.

Hans beregningsevne og gode hukommelse har tidligere reddet os for fejl og har hjulpet os, da vi selv skulle regne resultaterne ud.

Han har udfyldt næsten alle poster i foreningen 0172 Ringkøbing, og han har siddet i sektionsbestyrelsen.

Viktor har altid været en enestående kammerat, der tænkte på sine medmennesker med tillid – og med et varmt glimt i øjet – uden at sætte sig selv i centrum.

Familien har altid bakket op om Viktors store interesse og især igennem de sidste år. Viktor sluttede denne sæson med 15 sektionsvindere – fantastisk flot – med meget stor hjælp fra sønnen Jesper og hans kone Erna.

Personligt vil jeg sige tak for mange gode hilsner og hjælpende samtaler i både svære og gode tider. Vores tanker går til Erna og hele familien!

Æret være Viktors minde!

*På foreningens vegne
Svend Aage Krogsgaard*

Efterlysning !!!

154 'Standard' mangler at få nogle foreningskurve hjem til Aarhus her efter sæsonen.

Hvis I har disse kurve stående eller ved hvor de er, så henvend jer venligst til Erik Knudsen, 154 'Standard'

LÆSERBREV

Ændrede sektionsgrænser

Så kom det længe ventede udspil fra hovedbestyrelsen vedrørende ændrede konkurrenceområder for 046 Horsens medlemmer. Efter utallige opfordringer fra 046 Horsens, igennem de sidste 20 år, til Hovedbestyrelsen, om at revidere sektion 33 konkurrence område, som den "gamle" hovedbestyrelse havde ingen interesse om at ændre på, selv åbenlyse uheldigheder (Opdeling af regioner) i den gamle inddeling af konkurrenceområderne.

Hovedbestyrelsens udfordring er at Jylland ca. er 350 km lang – fra den tyske grænse til Skagen, og da man ønsker sig en opdeling af Jylland i en Syd – og en Nord region, må det alt andet lige betyde, at regionsgrænsen må ligge ca 175 km (plus/minus) fra grænsen til Tyskland. Det vil sige, at alle slag med mindre end 175 km til den tyske grænse burde ligge i region Syd og resten i region Nord. Dertil kommer, at regioner på ca 175 km (nord/syd) vil kræve, at mht konkurrence elementet på mellemdistance flyvninger også bør deles i 2, således at nord/syd afstanden ca bliver mellem 70-100 km alt afhængigt af lokal geografi. Dertil kommer øst/vest problematikken i de enkelte sektioner, så inden vi får set os om, vil der være 10 sektioner i hele Jylland, og vil der være medlemmer nok til sådan en inddeling?

Foranlediget af skrivelsen fra 055 Vejle, kan jeg kun sidde med en følelse af, at underskriverne af indlægget ihvert til fald ikke har deltaget i de samme sektions-, regions- og DdB repræsentantsskabs møder, som vi har deltaget i de sidste 25 år.

At det kan komme som en overraskelse for 055 Vejle, at der er stor utilfredshed med konkurrenceforholdene i sektion 33 på flyvninger under 500 km, ihvert til fald fra medlemmerne i foreningen 046 Horsens (Hvad medlemmerne mener i 153 Tempo og 073 Skanderborg må de selv tilkendegive – men den afviger ikke meget) kan kun være et udtryk for at man fra 055 Vejles side ikke taget disse møder særligt seriøst.

Gad vide, hvorfor medlemmerne i 019 Bræsdstrup og 097 Odder ønskede, at blive overført til andre sektioner – og flygte fra dette gode og sportsligt fair konkurrence område?

Der er også en grund til, at vi i sektion 33, på sektionsflyvninger, har opereret med separate flyvninger de seneste mange år – først var det 046 Horsens medlemmer, som ønskede dette, men fra sæson 2020, var det også medlemmerne i 073 Skanderborg og 153 Tempo, som ønskede dette. Er det et ønske, som opstår i et sportsligt fair konkurrence område?

At man fra 055 Vejle side vælger at ignorere for hvad det store flertal i et givent konkurrenceområde giver udtryk for, kan kun være særinteresse, som ikke hører hjemme i vores sport.

Vedrørende fordeling af DdB sektionsmesterskaber så bruger 055 Vejle resultaterne fra 2020, som værende udtryk for en ganske almindelig sæson – vi mener at have hørt/erfaret andet – men for en god ordens skyld vil jeg lige nævne resultaterne for sæson 2017 til 2019:

DdB mesterskab	2017	2018	2019	2020
Mellem, åbent				
055 Vejle	2, 5, 6, 7	1, 2, 3, 4, 7, 8	1, 2, 3, 4, 6, 7, 9, 10	1, 2, 4, 6, 7, 8, 10
046 Horsens	3, 4, 8, 9, 10	5, 6, 10	5 og 8	5, 9
073 Skanderborg	1	ikke placeret	ikke placeret	ikke placeret
153 Tempo	ikke placeret	9	ikke placeret	3
Mellem, sport				
055 Vejle	1, 2, 4, 5, 7, 8, 9, 10	1, 2, 3, 4, 5, 7, 9, 10	1, 2, 3, 4, 6, 7	2, 3, 5, 10
046 Horsens	6	6, 8	5, 8, 9, 10	1, 4, 7, 8, 9
073 Skanderborg	ikke placeret	ikke placeret	ikke placeret	ikke placeret
153 Tempo	3	Ikke placeret	ikke placeret	6
Lang, åbent				
055 Vejle	6, 7, 10	4, 5	7	5, 8
046 Horsens	1, 3, 4, 5, 8	2,6, 7, 8, 9, 10	1, 2, 4, 10	3, 6, 7, 9, 10
073 Skanderborg	2	1	3, 6, 9	1, 2
153 Tempo	9	3	5, 8	4
Lang, sport				
055 Vejle	5, 6, 10	3, 6	6, 10	4, 8
046 Horsens	1, 2,3, 6, 7	2, 5, 7, 8, 9, 10	1, 2, 5, 9	2, 5, 7, 9, 10
073 Skanderborg	4	4	3, 7, 8	1, 6
153 Tempo	9	1	4	3



Vi må jo vide, at at 7 gange udaf 20 mulige top-5 placeringer på mellemdistancen, åbent og 4 gange udaf 20 mulige top-5 placeringer på mellemdistancen, sport, af IKKE 055 Vejle slag er jo ganske rimelig – er forståelsen i indlægget fra 055 Vejle. Ovenstående opgørelse synliggør en meget stor skævvridning af konkurrenceforholdene i det nuværende sektion 33. Så kan andre måske forstå pointen i 046 Horsens' medlemmernes indvendlinger.

Der er en stor del af medlemmerne i 046 Horsens, som gerne vil konkurrere på mellemdistancen, men ikke ser ideen i det p.g.a nuværende konkurrence forhold, uanset om de deltager med mange duer. Efterfølgende opgørelse viser, at det ikke kun afgørende om, hvor mange duer der afsendes, hvor mange sektionsvindere, som falder i de enkelte foreninger.

		2017		2018		2019		2020		Total	
		Antal afsendte duer	Antal sektionsvindere	Antal afsendte duer	Antal sektionsvindere	Antal afsendte duer	Antal sektionsvindere	Antal afsendte duer	Antal sektionsvindere	Antal afsendte duer	Antal sektionsvindere
Vejle	Mellem S	466	6	536	9	701	10	332	7	2.035	32
	Mellem	932	6	1.181	10	1.319	10	1.142	7	4.574	33
	Lang	130	-	129	1	154	-	113	-	526	1
	Land	32	-	20	-	17	-	3	-	72	-
Total Vejle		1.560	12	1.866	20	2.191	20	1.590	14	7.207	66
Horsens	Mellem S	687	2	800	1	900	-	409	1	2.796	4
	Mellem	1.566	3	1.749	1	1.654	2	1.069	2	6.038	8
	Lang	425	2	387	-	473	2	203	1	1.488	5
	Land	72	-	105	1	82	-	11	-	270	1
Total Horsens		2.750	7	3.041	3	3.109	4	1.692	4	10.592	18
Tempo	Mellem S	100	1	133	-	159	-	104	-	496	1
	Mellem	212	-	213	-	261	-	139	1	825	1
	Lang	40	1	48	-	59	1	33	1	180	3
	Land	10	-	8	-	5	-	-	-	23	-
Total Tempo		362	2	402	-	484	1	276	2	1.524	5
Skanderborg	Mellem S	81	-	144	-	144	-	105	-	474	-
	Mellem	988	2	1.107	1	564	-	753	-	3.412	3
	Lang	457	2	470	4	460	2	315	2	1.702	10
	Land	151	3	199	2	160	4	29	3	539	12
Total Skanderborg		1.677	7	1.920	7	1.328	6	1.202	5	6.127	25
Ann			2		-			6			
Total Sektion 33		6.349	30	7.229	30	7.112	31	4.760	31	25.450	122

Som det kan læses ud fra opgørelsen er langt hovedparten af sektionsvindere er landet i 055 Vejle på mellemdistanceflyvningerne, uagtet den beskedne andel af afsendte duer.

Der er ingen sportslige fremtid i et konkurrence område, hvor 055 Vejle og 046 Horsens skal konkurrere på flyvninger under 500 km, beliggenhed betyder alt på de korte flyvninger, og med DdB mellemdistance flyvninger, som bliver kortere og kortere, vil det blive uanmeldeligt svært at finde nogen sportslig værdi, at bevare den nuværende sektion 33.

Som en kommentar til Hovedbestyrelsen oplæg til ny grænse-dragning for sektion 33' vedkommende, hvorved at 055 Vejle frygter for en opdeling af foreningen, så er der 2 løsninger indenfor vores nuværende regelsæt

1 - Hovedbestyrelsen åbner op for, at medlemmer i grænseområder kan søge dispensation om tilhørsforhold grundet nye grænser.

2 - Så længe både sektion 32 og sektion 33 har samme DdB flyveplan og skal slippes samtidigt er der ikke nogen hindring i, at de eventuelle berørte medlemmer får deres resultater beregnet sammen med ny sektion 33 på DdB resultater. Der er ingen væsentlig grund til at skifte forening med mindre, at personer selv ønsker dette.

Til sidst vil vi gerne understrege, at vi meget gerne byder nye medlemmer velkommen i 046 Horsens.

*Med venlig hilsen
Bestyrelsen 046 Horsens
Thorkild Andersen
Frank Laugesen
Ebbe Holm, Formand*

Min hverdag med duerne



Hanner i deres efterårsslag, hvor rederne er omdannet til siddepladser

AF NIELS JOHANSEN 0100 "HASLEV"

Jeg er blevet opfordret til at fortsætte serien "Min hverdag med duerne" efter Mark Skovbo Madsen og jeg skal gøre mit bedste, for at fortælle, hvordan tingene gøres her på slaget.

Nu adskiller min måde at have duer på sig fra de fleste andre, idet vi er 3 gode venner, der dyrker sporten sammen nemlig Michael Harder, Carsten Petersen samt undertegnede, tilsammen nok mest kendt som 'RACING TEAM CMN'.

Det er efterhånden 10 år siden, at vi besluttede os for at slå pjalterne sammen og i fællesskab prøve at skabe et slag og en stamme af duer, der kunne gøre sig gældende på de længste langflyvninger og landsflyvninger og samtidig prøve at fokusere mere på den enkelte flyvning fremfor jagten på mesterskaber. Vi har hver især gennem tiderne vundet en lang række mesterskaber og under 'RACING TEAM CMN', er det faktisk også blevet til nogle stykker. Men vi er hver gang vendt tilbage til, at de ting der skaber minder og de største glæder for os i brevduesporten er netop det enkelte resultat på specielle flyvninger.

Da vi i vinteren 2010/11 gjorde os de første tanker om samarbejdet, besluttede vi os for, at vi ville starte med for os nogle helt 'nye' stammer af duer og derfra forsøge at avle en stærk bestand. Valget faldt i første omgang på duer fra Luc Van Coppenolle, H & R Wijnands, Etienne Meirlaen samt enkelte duer fra Fam. Herbots, og det er stadig de duer, der i dag er at finde på slaget.

For at kunne få et samarbejde som vores til at fungere, er det selvfølgelig nødvendigt at have en arbejdsfordeling. Her er det heldigvis blevet min opgave at have den daglige omgang med duerne, hvilket betyder, at jeg har ansvaret for hvilke duer, der sendes på hvilke flyvninger, hvordan de skal fodres osv. Til gengæld er vi altid fælles om sortering, sammenparring af avlsduer, planlægning af sæsonen osv. Det er utroligt inspirerende, når man er fælles om at tage den slags beslutninger. Især sortering har virkelig givet anledning til mange gode snakke om, hvad der kendetegner en god due til den type af langflyvninger, som vi koncentrerer os om.



Luc Van Coppenolle og så hans kone Annie på besøg hos CMN. Fra venstre mod højre er det: Michael, jeg selv, Luc, Annie og Carsten

Vi har gennem de sidste 8 sæsoner forsøgt os med flere forskellige flyvesystemer, men har nu lagt os fast på at flyve alle vores flyveduer naturligt. Vi har knap 100 flyveduer inden sæsonstart. De bliver alle parret i vinteravl, og nogle af flyveduerne fungerer som ammepar for vores ca. 20 par avlsduer.

På dueslaget er sæsonen 2021 for længst startet, og de duer, der ikke levede op til forventningerne, er fjernet. Planlægningen af den kommende avlssæson er i sin afsluttende fase.

Lige nu er rederne lavet om til siddepladser, og alle duer har været adskilt siden slutningen af august. De har været fodret med fældeblanding fra Matador og har løbende fået store mængder tilskudsprodukter som f.eks. Herbial, Herbochol Plus, BMT, 4olie, Optimix, Herbosol og Aqua Control alle produkter fra Herbots og Herbovet. Alt dette har været stærkt medvirkende til at duerne nu snart ligner sig selv igen og har fået en fantastisk fin fjerdragt.

Jeg vil i næste artikel komme med en præcis beskrivelse af, hvordan vi driver vinteravl. Inden jeg blev en del af CMN, havde jeg avlet vinterunger i ca. 15 år, ikke så meget for at skulle flyve med unger, men mere for at kunne avle flere kombinationer på avlsduerne, men vigtigst af alt for at kunne forberede flyveduerne optimalt til sæsonstart. ♦

SEKTION 54'S MESTERSKABER 2020

Generalmesterskab	Point
1. L. & M. Sørensen 023	21.799
2. M. & C. Hansen 023	21.766
3. Karl Christensen 074	21.608
4. Hans-Jørn Thomsen 074	21.441
5. Kudahl & Co. 053	21.408
6. Team Eilif 053	21.380
7. Thorkild Kristensen 034	21.317
8. Lasse Lindstrøm 074	21.299
9. Dion Esmann 074	21.291
10. Henning Hellemann 074	21.242

1-års mesterskab	Point
1. Henrik Skov 023	8.944
2. M. & C. Hansen 023	8.937
3. Marius & Kristin 023	8.864
4. Regnar Schutze 023	8.856
5. L. & M. Sørensen 023	8.842
6. Peter Liljendal 074	8.834
7. Team Eilif 053	8.805
8. Dion Esmann 074	8.799
9. Hans-Jørn Thomsen 074	8.758
10. Karl Christensen 074	8.749

Indlandsmesterskab - Åben	Point
1. Henrik Skov 023	8.960
2. M. & C. Hansen 023	8.938
3. Regnar Schutze 023	8.936
4. Peter Liljendal 074	8.923
5. Marius & Kristin 023	8.893
6. Ole Faber 074	8.858
7. Ejner Pedersen 053	8.845
8. L. & M. Sørensen 023	8.842
9. Hans-Jørn Thomsen 074	8.831
10. Dion Esmann 074	8.818

Indlandsmesterskab - Sport	Point
1. Henrik Skov 023	8.912
2. M. & C. Hansen 023	8.900
3. Regnar Schutze 023	8.898
4. Marius & Kristin 023	8.877
5. Peter Liljendal 074	8.873
6. Ejner Pedersen 053	8.842
7. Ole Faber 074	8.806
8. Bent Knudsen 023	8.794
9. Team Eilif 053	8.762
10. Mogens Brix 053	8.747

Ungemesterskabet	Point
1. Sigurd Kjærgaard 074	2.994
2. Peter Madsen 023	2.991
3. Henrik Skov 023	2.990
4. L. & M. Sørensen 023	2.984
5. M. & C. Hansen 023	2.986
6. Dion Esmann 074	2.957
7. Lasse Lindstrøm 074	2.947
8. Henning H. Hellemann 074	2.946
9. Brdr. Folkersen 074	2.940
10. Team Eilif 053	2.936

Ungemesterskab - Sport	Point
1. Sigurd Kjærgaard 074	2.994
2. Peter Madsen 023	2.990
3. Henrik Skov 023	2.970
4. L. & M. Sørensen 023	2.968
5. M. & C. Hansen 023	2.965
6. Dion Esmann 074	2.949
7. Lasse Lindstrøm 074	2.941
8. Kudahl & Co. 053	2.916
9. Henning H. Hellemann 074	2.900
10. Hans-Jørn Thomsen 074	2.887

ES - duer, hunner
1. 023-19-0541, Henrik Skov 023
2. 023-18-0757, Regner Schutze 023
3. 023-17-0716, Regner Schutze 023
4. 023-17-0719, Regner Schutze 023
5. 023-17-0340, Henrik Skov 023

ES - duer, hanner
1. 023-19-0502, Henrik Skov 023
2. 074-18-0026, Peter Liljendal 074
3. 074-19-0101, Peter Liljendal 074
4. 023-19-0937, Marius & Kristin 023
5. 023-16-0594, Marius & Kristin 023

MESTERSKABER SEKTION 61 2020

Sprint Sport	
1. POUL H. NIELSEN	11867,553
2. LARS HANSEN	11749,200
3. HEINE RASMUSSEN	11709,478

Sprint åben	
1. KAY MADSEN	11797,764
2. HEINE RASMUSSEN	11710,185
3. NIELS & BENTE	11701,637

General mesterskab	
1. LARS HANSEN	28853
2. BO KNUDSEN	28668
3. JØRGEN KRIEGBAUM	28661

Unger åben	
1. BIRTHE DAMGÅRD	4811,604
2. JYTTE & EIVIND	4777,448
3. SKOVBO MADSEN	4776,505

Unger sport	
1. JYTTE & EIVIND	4775,755
2. BIRTHE DAMGÅRD	4681,781
3. SKOVBO MADSEN	4655,312

Junior/begynder mester	
1. Bodil og Claus	4962
2. Feldbak	4916
3. Magnus Skovbo	4889

Esdue hun sprint	
1. 190-17-2137 038 - SKOVBO MADSEN	7567,683
2. 000-18-3119 016 - BO KNUDSEN	7505,320
3. 233-18-0424 016 - BO KNUDSEN	7451,542

Esdue han sprint	
1. 021-18-0289 010 - POUL H. NIELSEN	11524,105
2. 021-17-2410 010 - POUL H. NIELSEN	11500,140
3. 021-16-2741 010 - POUL H. NIELSEN	9806,062

Årets fund hun sprint	
1. 224-19-1303 008 - FRANK HALSKOV	5793,345
2. 165-19-0155 019 - NIELS & BENTE	5737,496
3. 180-19-0314 001 - BODIL & CLAUD	5674,539

Årets fund han sprint	
1. 224-19-1292 010 - POUL H. NIELSEN	9432,950
2. 190-19-0046 028 - KAY MADSEN	8637,785
3. 233-19-0287 016 - BO KNUDSEN	8330,615

Esdue unger	
1. 224-20-1976 011 - BIRTHE DAMGÅRD	4761,324
2. 224-20-1974 011 - BIRTHE DAMGÅRD	4522,308
3. 180-20-0723 059 - JYTTE & EIVIND	3829,226

1 års konkurrence 2020	
1. ANNE-LISE & ANDER	2898
2. HEINE RASMUSSEN	2818
3. BRIAN DALSGAARD	2793

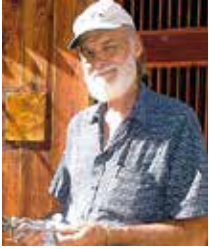

AF DR. VET. WIM PETERS, SYDAFRIKA
OVERSAT AF OVE FUGLSANG JENSEN

Paratyfus i brevduer

Paratyfus er afgjort den farligste sygdom brevduen kan erhverve. Sygdommen har været til stede i meget lang tid - ja sikkert i århundreder, og alligevel har brevduesporten og den medicinske forskning haft svært ved at tackle denne sygdom, og kurere vores duer effektivt. Paratyfus i duer skyldes en bakterie kaldet **Salmonella typhimurium** **va. Copenhagen**. Der er mange fejlagtige opfattelser af hvorledes sygdommen eksisterer, spredes, behandles og forebygges. Lad os se på hele denne problematik!

Tro og overtro

Mange brevdufolk tror, at det er mus og rotter der giver duerne paratyfus, og det skulle skyldes, at mus og rotter drikker af duernes drikkekar. Man kunne godt forledes til at tro, at der er nogen om snakken, men dette er absolut ikke grunden til paratyfus i brevduer. Nu må man heller ikke på den anden side tro, at rotter ikke bringer smitte til mennesker og dyr, da dette er et etableret faktum. Rotter og mus kan overføre Salmonella, men det kan andre dyr også. Grise, køer og kyllinger kan overføre Salmonella til mennesker. **Det er imidlertid et faktum, at 99% af alle tilfælde af Paratyfus kommer fra andre brevduer!** Dette skyldes, at sygdommen kan eksistere i vores duer uden at vise symptomer - en såkaldt **"rask smittebærer"**. Det vil sige, at sygdommen kan eksistere upåagtet på slaget og stille og roligt sprede sig uden ejerens viden.

Hvor findes bakterien?

Det er normal praksis, at ingen brevduemand vil tillade en syg due adgang til sit slag, og dette giver god mening. Men hvad med "raske smittebærere"? Dr. Baaij fra Holland har lavet en un-



Salmonella typhimurium var. Copenhagen

Paratyfus kan antage mange former og virker vidt forskellig på duerne. Varierende Salmonella typer kan variere med de geografiske lokaliteter.

Illustrationerne viser bakteriekultur af Salmonella i en skål, og den anden viser bakterier set i et elektronmikroskop.

dersøgelse, hvor han undersøgte duernes gødning i kurvene efter kapflyvningen, og han fandt ud af, at **28,4%** af de 1018 test af gødningen fra duerne var positive for Salmonella typhimurium (Paratyfus). Dette var altså i starten af kapflyvnings sæsonen, hvorimod der i slutningen af sæsonen viste sig at **73% af gødningsprøverne** indeholdt Salmonellabakterier. Hvis det er en almindelig antagelse, at ingen seriøst aktive i sporten sender duer med mistanke om sygdom i sine duer, da må vi konkludere, at alle disse prøver af gødning målt positiv, må være fra såkaldte

”raske smittebærere”. Dette indikerer hvor svært det er at finde eventuelle smittebærere, og dernæst hvor mange der egentlig er. Dette viser også hvor uendelig nemt smitten kan komme ind i vores slag, med nye duer købt her og der. Derfor kære brevuefolk - vær på vagt! Specielt duer fra Europa, kan være inficerede, og her i Sydafrika skal vi være påpasselige med køb af duer fra Million Dollar Pigeon Race. I det hele taget bør vi alle være på vagt overfor duer importeret fra andre lande!

Bakteriens vej

Taler vi om ”raske smittebærere”, må vi huske to vigtige punkter: **1.** De er **ikke** synlige. **2.** De får sædvanligvis **ikke** paratyfus til at bryde hurtigt ud på slaget. Dette er der forskellige grunde til. Er en due ”rask smittebærer”, vil bakterierne ikke flyde jævnt ud med gødningen hele tiden, men kun indimellem. Dette betyder, at bakterien er svær at spore, og derfor skal gødningen samles over 5 dage for at være sikker på resultatet af prøverne. Dette forsinker også spredningen i slaget, og ikke alle duer vil blive syge over en kort periode. Alt afhænger af helbredstilstanden og modstandskraften hos duerne, samt de hygiejniske forhold i slaget, grundet disse forhold kan det tage lang tid for smitten at sprede sig. Det er vigtigt at forstå, at chancen for smittespredning, kommer an på antallet af bakterier der optages. Vil en due indtage nogle få bakterier, vil den givetvis ikke blive inficeret.



Due med hoveddrejning hvor duen totalt mister balance evnen. Dette fænomen kaldes på engelsk ”stargazer” og på dansk ”stjernekylling”.

Det er en almindelig antagelse, at duerne ved f.eks. tynd mave, kan have ”en smule paratyfus” og at dette hurtigt kan fixes med **XYZ antibiotika** (moderne bredspektret antibiotika). Der er to problemer i dette udsagn:

1. Der findes **ikke** noget som ”en smule paratyfus”. Enten har duerne det, eller også har de det ikke - der findes ingen vej midt imellem! Paratyfus er så alvorlig, at hvis den beviseligt er til stede i en duebestand, må **ingen** af duerne i bestanden sendes på kapflyvning. Eftersom det er næsten umuligt at sige hvilke duer der har smitten, kan nogle få individer fra bestanden inficere foreningskurvene med deres gødning. Det nævnte udsagn med at man nok har lidt paratyfus, og

klarede dette med et bredspektret antibiotika, er meget farlig, idet det nok tager E-coli bakterier, men overhovedet ikke gør noget ved Paratyfus.

2. Det andet problem er, at nogle brevuefolk er i den tro, at de kan bruge antibiotika i 4-5 dage, og så er problemet løst. Hvis problemet er Salmonella, ville denne korte kur være fuldstændig utilstrækkelig. Det er umuligt at kurere Paratyfus på så kort en tid. Resultatet vil blive, at problemerne bliver reduceret og en flok ”raske smittebærere” bliver skabt, og dette er faktisk det værste der kan ske. Taler vi om en kur mod paratyfus må jeg sige dette rent ud: **Der findes ikke nogen antibiotika der 100% kan rense et udbrud af paratyfus!**

Hvis slaget har en høj grad af hygiejne, vil dette bremse smittens spredning. Hvis duen imidlertid indtager et højt antal bakterier (meget dårlig hygiejne!), vil dette "bombardere" immunsystemet og bakterierne brede sig uhammet. Sker dette vil duen enten få paratyfus eller blive en "rask smittebærer, og duen vil da sprede bakterier i slaget. Denne proces kan godt tage mange måneder - måske år - med det resultat at spredningen af smitten **ikke** vil blive kædet sammen med en ny due på slaget!

Symptomer

Jeg er meget tilbageholdende med at give en liste over symptomerne for Paratyfus infektioner. Mange sportsfæller er opmærksomme på disse. Der findes nogle i sporten der mener, de kan stille en diagnose alene ved at iagttage karakteren af duernes gødning. Den reelle sandhed er nok nærmere, at et hvilket som helst symptom der er at finde, kan komme fra Paratyfus. Symptomerne duerne kan have, afhænger fuldstændig af hvilke organer der er inficeret, og et hvilket som helst organ i duen kan blive ramt. Paratyfus som sygdom, er af en alvorlig karakter og

spredter sig bredt og har mange former. Sygdommen kan være akut, hvor duen er syg den ene dag og død den næste - duen kan måske leve nogle dage eller tre før døden indtræffer - den kan være kronisk hvor duen langsomt sygner hen. Hvis en "rask smittebærer" testes, vil der måske ingen tegn være.

En yderligere komplikation af Paratyfus kan være, at denne rammer fertiliteten på både hanner og hunner. Hannen bliver gold hvis begge testikler er ramt. Hunnen rammes ved at hun taber i vægt, og lægger hun æg, kan dette overføre smitten, og fortsætter dette kan hunnen blive gold. Skulle der komme unger, vil disse være bærere af paratyfus. I nogle tilfælde dør ungerne i løbet af få dage eller dør inden i ægget - dette kaldes "sorte æg".

Det er vigtigt at huske, at Circovirus sænker legemets resistens imod sygdomme generelt, Paratyfus inklusiv. Skulle Circovirus være til stede, kunne muligheden for Paratyfus også være til stede. I et sådant tilfælde af Salmonella, vil dette øge effekten af Circovirus. Laves en prøve for Circovirus, må dette også gøres for Paratyfus.

De mest almindelige symptomer af Paratyfus er:

Diarré - hoveddrejning - led betændelse - bylder - akut død - kronisk hensygnen - sterilitet. Mere end én af disse symptomer kan forekomme på én gang. Vær dog opmærksom på, at hvis en due ikke viser nogle af disse symptomer, må det ikke udelukkes at Paratyfus findes - alt kan ske!



1. **Diarré** kan observeres hos alle duer uanset alder. Det er typisk en løs, grøn og ildelugtende gødning. Det er vigtigt her, at skelne mellem den typiske Paramyxo gødning, som er mere vandig og med en "orm" i midten, og som samtidigt ikke har den hvide urin fra nyren. I tilfælde af Paratyfus, er urindelen af gødningen let at se, dog oftest med grøn eller gullig farve.



2. **Hoveddrejning** forekommer når en Salmonella bakterie trænger ind i hjernen. Duens balance evne bliver ramt, og vi har, hvad vi kalder en "stjernekygger". Dette symptom er svært at skelne fra Paramyxo, da de ligner hinanden.

3. **Ledbetændelse** ses enten som en byld i skulder leddene med tilhørende hængende vinger, eller som lammelse i fødder eller ben - ankelledet er mest almindeligt. Duen kan eventuelt sidde med hængende vinger og skælve lidt. Ved bylder i vingen er evnen til at flyve stærkt nedsat.



4. **Bylder** kan forekomme over hele kroppen, men det mest almindelige er en byld under øjet, der indeholder tørt gult puds. Nogen gange vil dette være det eneste tegn på Paratyfus.

5. **Akut død** kan forekomme i alle aldre, fra helt ganske små unger til ældre duer. Akut død kan forekomme af forskellige grunde, men det er vigtigt at få den fastlagt. Kroniske tilfælde med tabt appetit, almindelig hensygning og vægttab, vil til sidst ende med døden.

6. **Sterilitet** hos både hanner og hunner er ofte følgen af Paratyfus, men efterfølges ikke nødvendigvis af almindelig hensygning.

7. **"Raske smittebærer"** kan forefindes hvor man mindst venter det. Det ville være naivt at tro, at hvis en due har en fin stamtavle eller er dobbelt sektionvinder, da vil den være immun for smitten af Paratyfus - alle kan blive ramt!. Paratyfus kan slå til på mest forbausende vis.

Diagnose

Ved mistanke om ”raske smittebærer”, kan diagnosen laves med indsamling af gødning 5-6 dage, og gødningen bør opbevares i køleskab under indsamlingen. Døde og klinisk syge duer (der bør aflives), skal undersøges ved en bakteriel kultur af alle organer, og dette vil med sikkerhed afsløre Paratyfus. Døde unger og ”sorte æg” behandles på samme måde. I fjerkræbranchen bruges en serum test der afprøver kroppens reaktion, og dette bruges sædvanligvis til Salmonella. Denne test kan også bruges hos duer, men har duerne fået en vaccination mod Paratyfus, vil testen vise positiv. Denne test kan derfor kun bruges ved duer der **ikke** er vaccineret.

Behandling og forebyggelse

Behandling af Paratyfus er ikke problemfri. Som sagt findes ikke nogen antibiotika der er 100% effektiv. For tiden er **Baytril** (aktiv ingrediens enrofloxacin) det bedste der kan fås, og dette middel udrydder det status der kaldes ”rask smittebærer”. Mange andre antibiotika har været brugt og bruges stadig, men ved disse midler er der en stor usikkerhed om resultatet. Der bør efterfølgende gives vaccination efter Baytril-kuren, og dette anbefales kraftigt.



Som forebyggelse og kontrol af Paratyfus, kan man sænke PH-værdien af duernes drikkevand, ved at tilsætte **Æble Cidereddike** i vandet. Ved siden af dette anbefales, at bruge et **Probiotika** til stabilisering af tarmfloraen. Når duerne drikker vand med sænket PH-værdi, vil denne væske når den kommer ned i tarmene, hindre vækst og kolonisering af Salmonella, E-coli og andre sygdomsfremkaldende organismer. Denne rutine skulle alle der holder og flyver med duer overholde. Hvis et slag har haft et udbrud af Paratyfus, kan det stærkt anbefales at bruge **Æble Cidereddike** hele tiden året rundt!

Probiotika

Ordet Probiotika kommer fra græsk og betyder ”for livet”. Betegnelsen dækker over en række mikroorganismer, herunder primært mælkesyre- og bifidobakterier, som tillægges sundhedsfremmende egenskaber, fordi de ved deres tilstedeværelse kan have en gavnlig indflydelse på mave-tarm-kanalens mikrobielle flora.

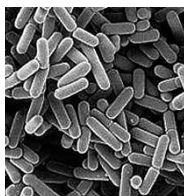

Ved behandling af Paratyfus, skal følgende retningslinjer følges:

1. Iværksætte behandling med **Baytril** i 10 dage, og de 10 dage **skal** overholdes. Doseringen er 1-3 ml. pr liter vand. I Nord Amerika og Europa bruges en **10% Baytril** med en dosering på 5-7 ml. pr. liter specielt i køligt vejr.
2. Efter behandlingen med **Baytril** er slut, bør duerne vaccineres med en effektiv Paratyfus medicin, hvor retningslinjerne for vaccination følges nøje.
3. Start øjeblikkeligt med tilsætning af **Æble Cidereddike, Citron Juice, Grape Vineddike** og lignende. Endelig ville en Probiotika der giver mave og tarm-systemet en god sund bakterieflora.

Resume

Paratyfus i et slag har en ødelæggende effekt, men udover dette, kan de aktive kapflyvere blive så svækket, at resultaterne på de kapflyvninger de er med i, er langt under deres sædvanlige standard. Nogle af disse kapflyvere kan det blive nødvendigt at aflive.

Til slut en advarsel til alle der er med i brevduesporten: Undervurder aldrig den effekt Paratyfus har på jeres duer. Paratyfus er i sandhed brevduesportens værste fjende! ♦

Note af Gordon A. Chalmers DVM

Når behandlingen med antibiotika (Baytril) er fuldført, er det meget vigtigt at bruge en Probiotika til at genoprette populationen af beskyttende normale bakterier. Ved brug af antibiotika bliver tarmsystemet rensed for alt også de gode beskyttende bakterier, og det er derfor utrolig vigtigt at få genoprettet balancen i tarmsystemet.

Paratyfus kavalkade



Paratyfus ledbetændelse: Til venstre sundt led - til højre angrebet led



Paratyfus ledbetændelse: Til venstre tydelig bule overarm - til højre hængende vinger

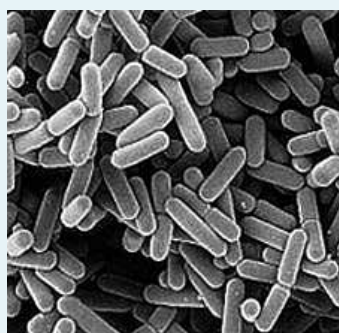

Til venstre: Røde Salmonella bakterier - Til højre: Sunde mælkesyre-bakterier

Hædersbevisninger



Flemming Pedersen, 111 'Vejen' fik den 02.10.2020 overrakt DdB's sølvnlå



Han blev den 01.10.1970 indmeldt som medlem af 144 'Ribe' af sin far Bent Pedersen og de fløj i kompagni i en del år.

Den 01.10.2009 blev Flemming indmeldt i 111 'Vejen' og har været foreningens vellidte formand de sidste 3 år.

Hans positive indstilling til vores sport smitter af på vore medlemmer og han har opnået mange fine resultater.

Flemming er meget aktiv som dommer ved brevdueudstillinger i Sydjysk Dommerklubs område, hvor han er kasserer og fordeler dommerne til udstillinger. Esbjergforeningerne har nydt godt af Flemmings mangeårige virke indenfor udstilling.

DdB's sølvnlå til Tage Petersen, 087 'Helsingø'

Tage Petersen fik den 14. august 2020 overrakt DdB's sølvnlå.

Tage Petersen blev meldt ind i Brevdueforeningen i 088 'Græsted' den 15.05.1958, 14 år gammel. I 1966 flyttede han til 087 'Helsingø', fordi han købte sit hus, og blev valgt ind i bestyrelsen som sekretær i 1967 - 1971. Denne post bestred han igen fra 1976 - 1987 og så igen fra 1990 - 2020. Tage var desuden næstformand i 087 i periode 1975 - 1988, og jobbet som kasserer bestred han fra 1971 - 1973 og igen i perioden fra 1990 og 2020.

Dueforeningen har altid stået højt i Tages hjerte. Han har fuldstændig styr på pengesagerne, han møder op hver gang duerne skal sendes, har visioner for foreningen og leverer gerne en sang og et tilbageblik i duehistorien til den årlige sæsonafslutning. Tage vægter det sociale liv i foreningen højt og bidrager på flere måder til dette. Han deltager altid aktivt ved udstillinger i Sektionen med gode resultater.

Tage er et hjælpsomt menneske, der tænker positivt og realistisk. Han har en stor opbakning af sin kone, Tove, der også er godheden selv, og sammen har 087 været en stor del af deres liv.



Tage Petersen har igennem mange år været et stort aktiv for 087 og fortjener i allerhøjeste grad at få tildelt sølvnlåen.

Når jeg har fri

– Bjørn Weiglin og duerne

I september måned fik De danske Brevdueforeninger en henvendelse fra Louise og Brage, som ville høre, om vi havde en brevdue m/k i Aarhus, der ville medvirke i en video, som de skulle lave.

En kort opringning fra sekretariatet til Bjørn fra 017 'Aarhus' blev til en aftale et par dage senere og det er der kommet en meget fin video ud af, som vi af de to studerende og af Bjørn Weiglin har fået lov til at bringe på DdB's hjemmeside og Facebook-side.

Stor ros til Brage og Louise for en meget flot video, der fortæller en meget rørende historie om, hvorfor det er vi er så glade for vores sport.



Her nogle ord fra Brage og Louise:

Vi er Brage Borup og Louise Lund-Sørensen, og vi studerer begge på Danmarks Medie- og Journalisthøjskolen i Århus på 1. semester. Brage er 20 år gammel, fra København og studerer fotojournalistik. Louise er 23 år, fra Hørning og er journaliststuderende. Vi bor begge nu i Århus og glæder os til nogle spændende år som studerende på DMJX.

I faget Journalistisk Metode fik vi stillet den opgave at lave en video på max to minutter om en interesse. Her skulle vi finde en kilde, der virkelig brændte for sin interesse, hvor vi så fik fat i Bjørn Weiglin, som viste sig at være den perfekte kilde. Det vi ønsker at vise med videoen er, at Bjørn brænder for brevduesporten og har gjort det i mere end 40 år, fordi det giver ham en stor glæde at passe duerne og en særlig spænding, når han venter på, at brevduerne vender hjem fra kapflyvning.

Vi siger endnu en gang mange tak for hjælpen til jer begge!